Diario Carioca

Director : J. E. DE MACEDO SOARES

Anno II — Numero 188 | RIO DE JANEIRO, SEXTA-FEIRA, 22 DE FEVEREIRO DE 1929 | Numero avulso 200 reis

Accommettido de grave enfermidade no seu exilio de Libres, o marechal Isidoro Lopes, segundo os ultimos despachos, já vae passando melhor

JÁ DEVE ESTAR QUASI REDIGIDA A NOTA DO MINISTRO.

Publicamos, hontem, uma accusação formal, minuciosamente documentada, de estar o sr. general Sezefredo dos Passos recebendo indevidamente do

General Sezefredo

Thesouro, os seus vencimentos integraes de general da activa, accumulados aos vencimentos de ministro de Estado.

E' um facto grave, que exige não só explicações do titular da pasta da Guerra, como tambem da Contabilidade da Guerra, que paga indevidamente essa accumulação remunerada.

O sr. general Sezefredo tem sido até agora accusado de muita coisa feia — mas em materia de falta de escrupulos no recebimento daquillo que não lhe cabe — é a primeira vez que tal coisa se dá.

Somos dos que acreditam com sinceridade na honestidade do sr. ministro da Guerra, e o julgamos incapaz de locupletar-se com os dinheiros publicos.

Por isso mesmo acreditamos que a esta hora o sr. general Sezefredo já terá redigido uma nota explicando a sua boa fé nesse caso delicado, e pedido ao Thesouro uma guia para recolher aos cofres da Nação aquillo que recebeu indevidamente nas folhas do Ministerio da Guerra.

Occorreu um caso de febre amarella em um muinicipio sergipano

ARACAJU", 21 (A. B.) — Occorreu em Mardim um caso suspeito de febre amarella. A população ficou alarmada com essa descoberto, mas o chefe da missão Rockfeller affirma que já tomou as necessarios providencias.

SAIRÃO TAMBEM NA MI-CAREME OS PRESTITOS CARNAVALESCOS DE SÃO PAULO

S. PAULO, 21 — (A. B.) — Tambem aqui o chefe de policia decidiu attender ao pedido dos clubs carnavalescos, concedendo-lhes á licença para exhibirem seus prestitos a 30 de março proximo, sabbado de Alleluia.

MORREM DOIS POLITICOS DE PRESTIGIO NA BAHIA

BAHIA, 21 (A. B.) — Falleceu o sr. Albino Milanez, antigo chefe politico no municipio de Cachoeira, onde gosava de largo prestigio. A sua morte deu motivo a diversas manifestações pe pezar.

BAHIA, 21 (A. B.) — Falleceu o deputado Ceciliano de Gusmão que foi eleito na recente renovação da Camara Estadual.

Com esse fallecimento será reconhecido no seu logar o candidato opposicionista sr. Manoel Moniz Ferreira, que obtiveram no respectivo districto o oitavo logar na lista dos mais votados.

A QUESTÃO ROMANA E OS PERNAMBUCANOS

RECIFE, 21 (A. B.) — Os jornaes registram a celebração aqui feita de um solenne "Te Deum" em acção de graças pela solução do velho litigio entre o governo da Italia e a Santa Sé.

O ADIAMENTO DA CONFERENCIA DOS LEADERES REVOLUCIONARIOS EM MELO EM CONSEQUENCIA DA ENFERMIDADE DO MARECHAL ISIDORO DIAS LOPES

Um indice do prestigio do grande militar no seio dos seus companheiros de jornada revolucionaria

Marechal Isidoro Dias Lopes

A imprevista conferencia de caracter grave, que assaltou o marechal Isidoro Dias Lopes, impediu que se realizasse ante-hontem, como estava annunciada, a conferencia de Mélo da qual deveriam participar Luiz C. Prestes, Assis Brasil, Isidoro Dias Lopes, Baptista Luzardo, Miguel Costa e Juarez Tavora.

Nessa reunião, ao que se tem dito, se iria debater e estudar a actuação das "esquerdas" no momento politico nacional, assentando-se uma atitude em face do problema successorio da Republica.

Esse facto serve para demonstrar com maior nitidez que o marechal Isidoro Lopes continu'a a ter, entre os seus companheiros de jornada revolucionaria, aquelle mesmo alto prestigio que, vencendo a sua notoria modestia, o investiu do "controle" revolucionario, quando do levante da capital paulista.

A sua moderna visão militar, e os seus extraordinarios recursos de tactica, que lhe permittiu dispondo apenas de cinco mil soldados, dar ao inimigo, ou melhor, á legião bernardista, a impressão apavorante de que manobrava com um exercito de dezenas de milhares de homens, o tornou um dos chefes mais respeitados da revolução brasileira.

Afóra disto, Isidoro Dias Lopes gozou sempre da mais ampla e comprovada estima no seio das suas tropas, porque como chefe soube ser um amigo lealissimo de cada soldado, conquistando-o pela sua elegancia moral e sua bondade.

A sua atitude, passando espontaneamente a direcão militar do movimento revolucionario ao general Luis Carlos Prestes foi, ainda, um bello indice do seu desprendimento civico e da sua bravura desinteressada. Elle, que só assumira a chefia da revolução de S. Paulo a insistente solicitação, e para que o movimento não fracassasse no primeiro momento, da mesma forma entregou, quando se sentiu cansado, a um dos mais jovens e tambem mais valorosos dos seus companheiros de combate, o mais alto posto do exercito revolucionario.

Dahi, dessa sua altivez, capacidade technica, bravura e abnegação, é que nasceu o grande respeito dos soldados, como dos proprios "leaderes" revolucionarios pela sua figura de um impressionante relevo no scenario da luta em prol dos idéaes liberaes por que ainda agora nos batemos. E, por isso, a só ausencia de Isidoro Dias Lopes á conferencia de Mélo, provocou o seu adiamento.

Os ultimos telegrammas, entretanto, dizem que o estudo do ex-chefe militar da revolução já não inspira cuidados, o que vem ao encontro á espectativa do paiz, que anseia pelo restabelecimento mais rapido do grande vulto do nosso exercito.

PORTO ALEGRE, 21 (A. B.) — Ao meio dia quando telegraphamos não ha ainda noticias de Mélo, ignorando-se tudo sobre a projectada conferencia que ali se devia ter hontem realizado entre o sr. Assis Brasil e os chefes revolucionarios exilados.

Sabe-se, entretanto, por noticias de Uruguayana, que o merachal Isidoro D. Lopes não havia seguido para Mélo, por ter enfermado ha tres dias.

As mesmas noticias dizem que o sr. Baptista Luzardo, acompanhado de um medico uruguayanense esteve em Passo de Los Libres em visita ao general Isidoro, cujo estado entretando já não inspirava cuidados.

A SANTIDADE DE UM GOVERNO QUE GOSTA DA FUZARCA

O chefe de policia, afinal, decidiu que os prestitos dos Democraticos e dos Tenentes, poderão sair no sabbado da Alleluia e não no dia da Avenida.

Sr. Washington

Tanto, vale dizer que os clubs não poderão sair, porque, dahi até lá, as despesas serão tantas, que as respectivas caixas não comportarão os compromissos pela locação dos carros (trucs) e dos barracões.

Ha evidentemente, na decisão do governo uma razão de ordem religiosa, quando não permitte exhibição dos prestitos durante a quaresma.

Por mais respeitaveis que sejam os escrupulos moraes do sr. presidente da Republica, não deixa de ser estranhavel esse proposito de impôr um motivo religioso, numa questão affecta ás nossas leis, reguladas por uma Constituição que separa a igreja do Estado.

A igreja, por tudo, poderá ordenar aos seus fieis, que não saiam á rua, no momento da passagem dos prestitos.

A insinuação religiosa na razão de policia é que não fica bem ao governo.

Vá lá que se prohiba a mascarada, a fantasia, mas a simples passagem de uns carros de allegorias!

Francamente, não ficam, bem ao governo, ao nosso alegre governo, esses pruridos de santidade...

Phenomenos luminosos de grande actividade vulcanica

LONDRES, 21 (Havas) — Telegrammas de Raykjavik, na Zelandia, informam que estão sendo observados nas proximidades do cabo Glaco, ao suleste daquella ilha, phenomenos luminosos de grande actividade vulcanica.

FORTALEZA VAE TER UM DEPARTAMENTO DA ASSOCIAÇÃO BRASILEIRA DE EDUCAÇÃO

FORTALEZA, 21 (A. B.) — Acaba de ser fundado o Departamento da Associação Brasileira de Educação, por iniciativa do medico Paula Rodrigues, que presidiu a primeira reunião, expondo a finalidade da Associação.

O primeiro conselho do departamento cearense ficou constituido pelos srs. Abel Paula Rodrigues, Aurelio Favor, professora Maria Rodrigues, José Sombra, Anna Frota e o medico Raymundo Gomes.

MORRE UM JORNAL E NASCE OUTRO NO MARANHÃO

MARANHAO, 21 — (A. B.) — O jornal a "Hora" suspendeu a sua publicação.

MARANHAO, 21 — (A. B.) — Apparecerá em março o diario "Norte", com feição inteiramente moderna, sob a direcção do advogado Agnello Costa. Esse jornal terá uma orientação independente.

A IMMIGRAÇÃO NÃO INGLEZA PARA O CANADA'

OTTAVA, 21 (Havas) — Um ex-membro do gabinete acaba de propor na Camara dos Communs que seja introduzido na Camara o systema de percentagem para a admissão, no territorio canadense, de immigrantes não pertencentes á nacionalidade britannica.

NADA DE VERDADEIRO SE PÓDE SABER ACERCA DA SITUAÇÃO DA HESPANHA

General Primo de Rivera

MADRID, 21 — (Havas) — A situação em todo o paiz é de completa calma.

Notou-se apenas certo nervosismo provocado pela ligeira demora na occupação do quartel de artilharia de Vigo, pelo regimento de infantaria local, mas a occupação fez-se já sem que o acto fosse perturbado por qualquer incidente.

As medidas ordenadas pelo governo foram applicadas rapidamente e com toda a facilidade.

PARIS, 21. — (Havas) — Os jornaes europeus estão dando curso aos mais sensacionaes boatos sobre a situação na Hespanha, resultante das fracassadas tentativas de revolução de Valencia e Ciudad Real. Essas versões ou são infundadas, ou fantasistas, porque, fóra do paiz nada se póde saber de real a não ser o que contam as notas officiaes e estas, como é natural, procuram tirar á situação o aspecto grave que por ventura possa ter. O que é, porém, fóra de duvida, é que persiste certa agitação no paiz. Resta saber se o governo terá elementos para continuar a manter a ordem existente.

Tambem não é facil saber se o general Primo de Rivera restabelecerá, e quando, a ordem constitucional, embora uma nota de hontem affirme que a dictadura precisa ainda de dois annos para levar a termo a tarefa que se impoz.

Outra pergunta que occorre a tida a gente é se os destroços dos antigos partoda a gente é condições de contrariar o esforço ou a obra da dictadura.

AS MANIFESTAÇÕES DE DOMINGO PROXIMO EM VIENNA NÃO PREOCCUPAM OS CHEFES POLITICOS

VIENNA, 21 (Havas) — Contrariamente ás noticias publicadas no estrangeiro, os circulos officiaes e os proprios chefes dos partidos não demonstram nenhuma preoccupação pelas manifestações que estão projectadas para domingo proximo.

Os cortejos nacionalistas e socialistas farão percursos differentes e os manifestantes, antes de se pôrem em movimento, serão rigorosamente revistados pela policia.

A autoridade tomou já todas as providencias para evitar alterações da ordem mas, se houver necessidade, chamará a tropa em auxilio da policia.

O MINISTRO DA BOLIVIA CONFERENCIOU COM O SR. MANGABEIRA

Conferenciou, hontem, com o sr. ministro das Relações Exteriores, o sr. Ismael Montes, ministro da Bolivia.

DESABOU VIOLENTO TEMPORAL SOBRE PETROPOLIS

PETROPOLIS, 21 — (A. B.) — Hoje, ás 16 horas, desabou sobre Petropolis violenta tempestade que se prolongou com grande intensidade durante duas horas.

O presidente Washington Luis, que pouco antes havia saido em passeio de automovel, foi surprehendido pelo máo tempo, só regressando ao Palacio do Rio Negro, depois das 18 horas, quando o tempo amainou.

A's 19 horas a chuva tinha cessado, conservando-se ainda a atmosphera carregada. A's 21 horas a chuva recomeçou a cair.

O QUE SE DIZ EM SÃO PAULO SOBRE A ANNUNCIADA REUNIÃO DE MELO

"TUDO SE TERIA LIMITADO A' TRANSMISSÃO DE UMA MENSAGEM VERBAL A LUIZ CARLOS PRESTES"

S. PAULO, 21 (A. B.) — Não ha noticias positivas sobre a reunião de Melo, em que o sr. Assis Brasil deveria encontrar-se com os chefes revolucionarios exilados em territorios argentino e uruguayo.

Todavia correm accentuados rumores de que essa reunião não se realizou. Os boatos accrescentam que tudo se teria limitado a transmissão de uma mensagem verbal para Luiz Carlos Prestes, que não teria vindo a Melo, por motivos que se ignoram.

Empastelado em outubro vae reapparecer "O Norte" de Aracaju'

ARACAJU', 21 (A. B.) — Por todo este mez reapparecerá o jornal "O Norte", que foi empastelado em outubro do anno passado. Não obstante esse empastelamento ter causado indignação geral, até agora não foi aberto inquerito.

GRAÇAS ÁS EXPORTAÇÕES "INVISIVEIS" A BALANÇA COMMERCIAL DA INGLATERRA DEU SALDO

LONDRES, 21 (Havas) — No anno passado foi o seguinte, ao que informa o respectivo ministerio, o movimento commercial da Grã-Bretanha: Importações, 1.254.900.000 libras; exportações, 895.400.000 libras; Deficit, 359.500.000 libras.

Graças, porém, ás exportações invisiveis, a balança commercial apresenta um excedente de 150 milhões sobre as importações.

NÃO ANDARÁ POR AHI A MÃO DE ALGUM EMULO DE FEBRONIO?

NATAL, (A. B.) — Foi encontrado, pela madrugada, na matta de Petropolis o corpo de um creança, que apresentava signaes de entragulamento.

A policia abriu inquerito a respeito.

A REVOLUÇÃO NO AFGHANISTÃO

NOVA DELHI, 21 — (Havas) — Os circulos officiaes mostram-se inquietos pela pouca segurança em que se acham as legações de Kabul e provêem que os funccionarios daquellas legações não tardarão em abandonar aquella capital.

NOVA DELHI, 21 — (Havas) — O general Nadir-Khan, ex-embaixador da Persia em Paris foi incumbido pelas autoridades de Kandaher e de Kabul de pôr o seu prestigio e mediação na solução dos interesses do Afghanistão e no restabelecimento da paz naquelle paiz.

O general Nadir-Khan está sendo esperado amanhã em Bombaim.

O CONDE DE MATTARAZZO VAE SER HEROE DE MAIS UM GRANDE "TRUST"

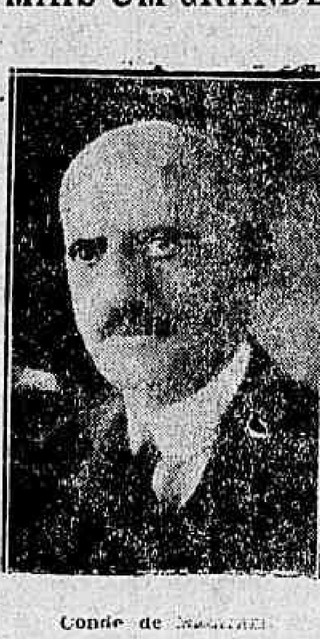

Conde de [illegible]

S. PAULO, 21 — (A. B.) — O açambarcamento do assucar pernambucano completar-se-á, ao que parece, pelo do paulista, cuja safra se deve realizar em junho proximo.

E' o sr. Mattarazzo, ainda esta vez, segundo se affirma nas rodas commerciaes, que está tentando mais esse golpe. Assignalam-se, entretanto, algumas transacções de certo vulto, constando que a ultima foi de 30.000 saccos, a um preço que se approximaria de 70$000.

S. PAULO, 21 — (A. B.) — O "Diario Nacional" publica uma interessante estatistica sobre os enormes lucros que a firma F. Mattarazzo tem auferido desde que estabeleceu o "trust" do assucar. Segundo o matutino paulista, esse lucro monta até hoje a 22.200:000$. O "Diario" accrescenta os seguintes pormenores:

"As industrias Mattarazzo teriam empregado [illegible] na acquisição de 1.000.000 de saccas de assucar pernambucano. Em vinte e poucos dias de estancamento o assucar saltou de 58$000 a sacca para 78$500, offerecendo uma differença para mais de 20$500. Ora, se multiplicarmos o total comprado pelos monopolizadores, 1.200.000 saccas pelos 78$500, que eram a cotação de hontem na Bolsa de Mercadorias, temos que vendida, de um momento para outro, toda essa porção, ella produziria a bagatela de réis.... 94.200:000$000.

Deduzidos os 72.000:000$ desse total, isso, como accentuamos, se os monopolizadores vendessem de chofre o assucar comprado, teriam elles inilludivelmente o lucro liquido de 22.200:000$, ou sejam quasi ... 1.000:000$ por dia de lucro.

Ha tendencia para maior elevação do preço do assucar".

PRESIDENTE DA CIA. DE SEGUROS DA BAHIA

BAHIA, 21 (A. B.) — O commendador Bernardo Martins Catharino foi eleito presidente da "Companhia de Seguros Bahia", que vem de fundar-se nesta capital.

O capital da Companhia Bahia é de 5 mil contos.

PRESO EM CURITYBA UM PUNGUISTA INTERNACIONAL

CURITYBA, 21 — (A. B.) — A policia prendeu o punguista internacional Isaac Kuteck, de nacionalidade russa, com 37 annos e solteiro.

Isaac confessou ter furtado a um commerciante do Chile a quantia de sessenta contos de réis, bem como a um negociante turco, em Corumbá, a quantia de treze contos.

SURDO AOS APPELLOS DA LOCOMOTIVA PARA DESOCCUPAR A LINHA.

NATAL, 21 (A. B.) — Um trem da Great Western apanhou a dois kilometros desta capital o individuo João Rodrigues, no momento em que este procurava atravessar a linha sem aperceber-se da approximação da locomotiva.

João Rodrigues, que é completamente surdo, recebeu ferimentos graves, sendo internado no hospital.

VEM AHI O CHEFE DA "REICHSWEHR"

BERLIM, 21 (A. B.) — O chefe da "Reichswehr", general Haye, embarcará depois de amanhã a bordo do "Cap Arcona" em viagem para a America do Sul, onde se presenciarão diversas manobras.

Bahia lança um emprestimo interno de 60 mil contos

BAHIA, 21 (A. B.) — O sr. Vital Soares assignou, hontem, o decreto abrindo uma subscripção publica para um emprestimo interno na importancia de 60 mil contos.

Os titulos desse emprestimo serão de 500 mil réis, com juros de 6 "|" ao anno, sendo de trinta annos o prazo de resgate.

O emprestimo a realizar-se será destinado ás obras de saneamento desta capital, ás ferrovias, ás rodovias, ao desenvolvimento da navegação fluvial, ao credito agricola e á varias outras obras urgentes e indispensaveis ao progresso economico do Estado.

O governo poderá resgatar a divida na integra, logo que realize a operação externa.

FELICITANDO O COMPANHEIRO DE "GARUFAS"

PETROPOLIS, 21 (A. B.) — Em nome do presidente da Republica, o commandante Figueira de Mello cumprimentou, hoje, o ministro da Viação, sr. Victor Konder, por motivo da sua data anniversaria.

Uma nota do "Diario de São Paulo" sobre a successão presidencial

"CONFIRMAM-SE AS NOTICIAS DE QUE ESTÁ ASSENTADA A CANDIDATURA JULIO PRESTES"— A APRESENTAÇÃO DO NOME DO PRESIDENT E PAULISTA SERÁ FEITA MESMO NO BANQUETE DE RIBEIRÃO PRETO, PELA VOZ DO SR. MEIRA JUNIOR?

S. PAULO, 21 — (A. B.) — O "Diario de São Paulo" publicará amanhã uma nota sobre a futura successão presidencial, na qual affirma o seguinte:

"Confirmam-se as noticias de que está assentada a candidatura do sr. Julio Prestes á presidencia da Republica, embora não se possa dizer ainda quaes os elementos de exito com que conta, á vista da nebulosa atitude de alguns grandes Estados. Comtudo parece bem evidente que nem o sr. Julio Prestes nem o sr. Washington Luis se atirariam a uma aventura arriscada. Lançado o nome do presidente de São Paulo, isso quer dizer que a sua victoria está pelo menos garantida no que depende do officialismo dominante.

A apresentação do nome do sr. Julio Prestes será feita no banquete de Ribeirão Preto. Ali se levantará o seu nome, provavelmente pelo orgão do orador do banquete, que será talvez o sr. Meira Junior. O sr. Meira Junior e o chefe effectivo da zona de Ribeirão Preto e como que o chefe do Estado maior do exercito de que é generalissimo o sr. Joaquim Cunha. Arrastado até uma cadeira de deputado federal, abandonou-a logo que lhe foi possivel desvencilhar-se do que considerava uma prebenda. Foram-no buscar outra vez em Ribeirão Preto e puzeram-no no Senado Estadual. Agora escolhem-no para o lançamento da candidatura Julio Prestes, e fala-se em confiar-lhe o discurso de saudação.

Tudo isso está impressionando o mundo politico que começa a ver no sr. Meira Junior o mais provavel successor do sr. Julio Prestes á presidencia do Estado. Pelo menos esta noticia chegou a Ribeirão Preto, ou lá nasceu, não sabemos bem.

A proposito o mesmo jornal publica um despacho de Ribeirão Preto, em que dá a noticia de que se fala com reserva na indicação do sr. Meira Junior ao governo do Estado".

Tocante homenagem ao primeiro raid transatlantico

PARIS, 21 (Havas) — Na sua edição de hoje, o "New York-Herald" relata com carinho a homenagem tocante prestada pelo commandante Charmasson, do paquete francez "Massilia", ao almirante Gago Coutinho e Sacadura Cabral, quando essa unidade da "Sud Atlantique" passou proximo dos rochedos São Pedro e São Paulo, na ultima viagem daquelle transatlantico á America do Sul. O alludido jornal põe sobretudo em relevo a belleza do nobre e fidalgo gesto dos passageiros, do commandante e da equipagem, lançando flores no logar onde pousaram os dois pioneiros da travessia do Atlantico, naquelle mesmo logar onde ainda, gravada no penhasco historico, se via a placa commemorativa do grande feito da aviação e os restos de bandeiras de duas patrias a tremularem sobre dois mastros.

PROSEGUE O RAID DE LE BRIX E PAILLARD

CAIRO, 21 (Havas) — Os aviadores le Brix e Paillard levantaram vôo ás 4 e 55 da manhã de hoje com destino a Bassorah.

LLOYD RECEBERA' A VISITA DO PRESIDENTE DA REPUBLICA ?

No Lloyd Brasileiro, está sendo esperada para qualquer destes dias a visita do sr. Washington Luis. A crise verificada na direcção daquelle departamento tem, de certo modo, preoccupado o presidente da Republica, que projecta para ainda antes de terminar o seu veraneio em Petropolis, uma batida ao casarão da praça Servulo Dourado.

Como já se tem dito, as difficuldades surgidas, ultimamente, na administração do Lloyd, se devem exclusivamente ao sr. Victor Konder, agindo por intermedio do seu protegido, sr. Amantino Camara, director commercial agora investido interinamente das funcções de presidente.

Qual poderá ser, entretanto, o intuito dessa visita do chefe da Nação?

Que poderá S. Ex. ver ali?

Um vasto salão repleto de bureaux modernos, atravancados alguns de papelorio — requerimentos, mappas, tabellas, circulares e officios. E, mais ainda: uma ala de chefes de varias categorias, classificados, pela ironia dos funccionarios meúdos, de chefes, chefetes e chefões. E tudo isto, diga-se, custa aos cofres do Lloyd uma somma ultosissima.

Agora, quanto á utilidade desse dinheiro gasto e do serviço de um tão extenso numero de chefes, é que o sr. Washington Luis não poderá perceber numa conta assim. Só quem está á frente do departamento, inteirado do seu movimento geral, é que poderia informar a S. Ex. Esse, porém, certamente, não o fará.

Dessa fórma, a visita do presidente da Republica, descendo a serra especialmente para vêr, in loco, a situação do Lloyd, será um puro desperdicio de energias. Só não aconselhamos S. Ex. a desistir desse seu intento, porque, afinal de contas, as reservas de energias de um athleta, como o "Braço Forte", são inesgotaveis.

UMA PROFESSORA ENVOLVIDA NUM ESCANDALO PROVOCADO PELO PAE QUE E' UM GUARDA-CIVIL

A senhorita Carmelita Joallé, de 19 annos, professora municipal, hontem, viu-se envolvida num escandalo, que foi parar na delegacia do 9.º districto policial, todo elle provocado pelo seu pae, o guarda civil Heitor Joallé.

Tendo morrido a esposa no dia immediato, Heitor amancebou-se com Arcolina Gentil, que passou a residir em sua companhia.

A senhorita Carmelita não viu com bons olhos a situação criada por seu pae e isso bastou para que o mesmo a passasse a perseguir, querendo á viva força que a mesma servisse de criada á amante.

Arcolina, amparada como se achava pelo amante, tambem passou a perseguir a jovem professora, que, hontem, num momento de desespero, fechou-se no seu commodo e, munindo-se de uma thesoura, tencionava pôr termo á existencia, quando seu pae chamou um policial para prendel-a, accusando-a de querer assassinar a amante.

A moça foi levada para a delegacia do 9.º districto, onde narrou a sua triste situação, feito o que foi accommettida de uma syncope, sendo necessarios os soccorros da Assistencia, para reanimal-a.

A senhorita Carmelita, que serve na Escola Benjamin Constant, pediu á policia que a apresentasse ao juiz de menores, afim de que lhe fosse dado um tutor, pois não mais póde viver em companhia de seu pae.

A respeito foi aberto inquerito, devendo ser levado ao conhecimento do chefe de policia, o procedimento incorrecto do guarda Heitor Joallé, que reside á Travessa Navarro, n.º 34.

UMA FORTE EXPLOSÃO DE DYNAMITE NUMA PEDREIRA — DUAS CASAS DAMNIFICADAS E UM FERIDO

Estragos causados pelos estilhaços numa porta e no soalho da casa attingida

Ha muito que se vem reclamando contra os abusos praticados pelos donos de pedreiras, nas cargas demasiadas de dynamite que empregam para o arrebentamento das pedras.

Ainda agora, na rua Alice, na pedreira explorada pela firma Prado Peixoto & C., vem de se praticar tal abuso, dando como resultado ficarem duas casas bastante damnificadas e sair ferido um "mata-mosquitos".

Os empregados da referida pedreira, abusivamente prepararam uma grande mina, com forte carga de dynamite.

Esta explodindo, além do forte estampido, atirou pelos ares grandes blócos de granitos que foram cair sobre as casas vizinhas.

O panico foi grande,

Na casa de n. 88, onde reside o major do Exercito, Aquino Corrêa, do 3º regimento de infantaria, o mesmo que já por sorte escapou certa vez, de morte e por acto de bravura foi promovido, caira grandes blócos de pedras damnificando o telhado e indo cair no interior da casa.

Uma das pedras foi tombar no leito do major de onde o mesmo se havia erguido naquelles momentos.

Com a explosão e as pedras, a esposa do militar foi accommettida de uma syncope.

Um "mata-mosquito", que no momento visitava a casa do major Aquino, foi attingido por um estilhaço de pedra, ficando ferido na cabeça.

Tambem a casa de n. 86, muito soffreu, ficando com as vidraças e telhas partidas.

O facto foi levado ao conhecimento da policia do 6º districto e resta agora que as autoridades policiaes e as da Prefeitura tomem as providencias necessarias no sentido de que cessem taes abusos.

COMMISSARIO DO GOVERNO PORTUGUEZ JUNTO A CASA PIANO

LISBOA, 21 (Havas) — Por decreto de hoje, foi nomeado um commissario do governo, junto da casa bancaria Piano, que ante-hontem suspendeu as transacções e cerrou as portas.

RENUNCIOU O MINISTRO DA INSTRUCÇÃO DA TCHECO-SLOVAQUIA

PRAGA, 21 (A. B.) — Renunciou o ministro da Instrucção, sr. Hodza, de nacionalidade slovaca, sendo substituido pelo co-nacional Stefanek.

A SITUAÇÃO DA HESPANHA E' TAL QUAL A NOSSA

PARIS, 21 (Havas) — Os jornaes contam que o ministro das Finanças da Hespanha, convidou para uma reunião, no seu gabinete, os directores dos principaes bancos de Madrid, para os consultar sobre a viabilidade do projecto de dois emprestimos internos, um de 25 e outro de 500 milhões de pesetas.

A's perguntas do ministro, os banqueiros tinham respondido que a sua clientella se mostrava muito retraida. A industria e o commercio continuam á mercê de um decreto que de um momento para outro podia subverter o curso dos negocios.

Em resumo: o que é intellectual estava congido e o que era material estava arruinado.

O GOVERNADOR DO PIAUHY, POR SIMPLES SUSPEITA, MANDA MATAR UM HOMEM ?

GRAVE DENUNCIA QUE NOS CHEGA DE THEREZINA

Do sr. Miguel Area Leão recebemos o telegramma abaixo:

"THEREZINA, 21 — (Diario Carioca) — Tendo sido o governador Pires Leal informado por inimigos de meu irmão José Area Leão estar este acumpliciado com os criminosos do municipio de São Pedro, declarou na minha presença, o chefe do Executivo estadual, com o testemunho de pessoa de alta responsabilidade, ter fornecido ao tenente Dirceu, commandante do contingente da Força Publica que seguiu para aquelle municipio, instrucções para que eliminasse o meu referido irmão.

Venho, por intermedio do "Diario Carioca", protestar perante todo o paiz contra a arbitraria e violenta ordem governamental, responsabilizando pessoalmente o sr. Pires Leal por qualquer attentado que venha soffrer o meu irmão. Saudações. (a) Miguel Area Leão".

EM PLENO REGIMEN DO CALOTE

RECIFE, 21 — (A. B.) — O "Diario do Estado", publica um edital mandando pôr em praça o edificio da Agencia do Lloyd Brasileiro, para pagamento dos honorarios do ex-advogado dessa companhia sr. Gaspar Uchôa.

Esse advogado intentára uma acção, afim de receber seus vencimentos que a companhia se negava a pagar. Agora, o juiz Adolpho Iriaco acaba de dar sentença favoravel ao advogado.

A companhia de navegação appellou da sentença.

RECIFE, 21 — (A. B.) — O edificio da Agencia do Lloyd Brasileiro, que vae á praça em virtude de sentença judicial, está avaliado em 160 contos de réis, importando os honorarios do advogado Gaspar Uchôa em 74 contos.

TEREMOS A VISITA DO CLUB DE FOOT-BALL CHELSEA DE LONDRES

LONDRES, 21 (Havas) — No proximo verão, irão á America do Sul, um team do Club de Foot-ball Chelsea, afim de jogar algumas partidas no Brasil, na Argentina e no Chile.

PROLONGADAS AS FERIAS INVERNAES NAS ESCOLAS ALLEMAES

BERLIM, 21 (A. B.) — O Conselho Escolar de Berlim prolonga as férias de inverno até o dia vinte e sete de fevereiro proximo.

REUNIRAM-SE EM CONGRESSO OS PREFEITOS CEARENSES

FORTALEZA, 21 — (A. B.) — Conforme estava annunciado, installou-se hoje ás 13 horas o Congresso dos Prefeitos, reunido sob os auspicios do presidente Mattos Peixoto, em presença das autoridades estaduaes, municipaes, federaes e ecclesiasticas.

O chefe do governo cearense, abrindo a sessão inaugural, proferiu longo discurso, accentuando que deviam ser evitadas as theses abstractas e doutrinarias, sem cunho pratico, que não tivessem immediata actuação na vida administrativa dos municipios. Seria preferivel focalizar os casos concretos, cujas soluções modifiquem para melhor as normas administrativas municipaes.

Em seguida, o sr. Mattos Peixoto falou sobre a confecção dos orçamentos dos municipios, que contém muitas vezes contribuições excessivas e inconstitucionaes, provocando frequentemente os recursos ao poder legislativo, quando este reunido, ou ao poder executivo, no intervallo das sessões legislativas, afim de que sejam alteradas ou suspensas. Tal ou tal outra medida, uma vez empregada, produz perturbação nas finanças municipaes, com sacrificio na arrecadação das rendas e prejuizos para a administração local. Dahi a necessidade da uniformização dos orçamentos municipaes, segundo o typo que o Congresso Estadual adoptar.

Tratou ainda o presidente Peixoto da escripturação regular da receita e despesa do municipios, afim de saber-se quanto cada um arrecada e dispende.

Discorreu tambem longamente sobre a instrucção municipal, accentuando haver a Constituição Estadual reservado sabiamente dez por cento das rendas municipaes para a criação e custeio de escolas primarias e profissionaes. Em alguns municipios vinham-se observando as disposições constitucionaes a esse respeito; mas em outros, ellas eram letra morta.

Proseguindo no seu discurso, o sr. Mattos Peixoto abordou a questão do typo das escolas municipaes, sendo as primarias e profissionaes ao mesmo tempo, conforme a Constituição, que devem associar o ensino literario ao ensino technico, segundo a moderna orientação pedagogica, conveniente ao Ceará que, sendo um Estado agricola e criador, tem o seu progresso visceralmente ligado á educação nacional.

Referindo-se á contribuição de dez por cento das rendas municipaes á conservação e reparação das estradas de rodagem, o presidente mostrou que era necessaria a adopção de normas efficientes, no sentido dos municipios conservarem, effectivamente, a quota constitucional ao desenvolvimento rodoviario do Estado. Neste sentido dirigiu um appello instante aos prefeitos, para que tenham sempre presente a observação do dispositivo constitucional, e não dispendam mais de quarenta por cento das rendas municipaes com o funccionalismo do municipio.

Abordou a seguir a propaganda da lavoura mecanica, mediante instrumentos agrarios adquiridos pelas municipalidades e cedidos aos particulares baldos de recursos. Accentuou tambem a necessidade da acquisição pelos municipios de machinas extinctoras de pragas, como a sauva, que perseguem as plantações.

Outro ponto tratado pelo sr. Mattos Peixoto foi o credito agricola mediante a instituição de caixas Raiffeisen. Por ultimo alludiu ás estatisticas municipaes e á contribuição das municipalidades para o Leprosario.

Encerrando a sessão, o presidente do Estado convocou outra para amanhã, declarando confiar no civismo dos prefeitos cearenses para a rigorosa observação das medidas que forem adoptadas, as quaes outra coisa não visam senão o progresso e o engrandecimento do Ceará.

A CIDADE ESTEVE HONTEM, MAIS UMA VEZ, COMPLETAMENTE ALAGADA --- O TRAFEGO DOS BONDES E TRENS PARALYSADO

Precisamente ás 18 horas desabou sobre a cidade forte aguaceiro, que caiu impiedosamente até ás 20 horas e meia.

A agua em pouco enchia as ruas e o trafego dos bondes e trens ficava paralyzado.

Isso occorreu justamente no momento em que maior era o movimento de transeuntes na cidade e quando o commercio começava a fechar as suas portas.

Varridas pelo tufão, alagadas completamente as ruas ficaram desertas, só se notando as passagens dos automoveis, os quaes, correndo veloz, demandavam aos diversos arrabaldes e suburbios, conduzindo passageiros.

Em pleno coração da cidade, como sejam a Avenida Rio Branco, ruas do Ouvidor, Sete de Setembro, Assembléa, Uruguayana, Largo da Carioca, Praça Tiradentes, ruas Lavradio, Senado, Invalidos, Avenida Gomes Freire, Mem de Sá, Largo da Lapa e outras ruas, ficaram completamentes innundadas, tendo as aguas attingido a grande altura, invadindo as casas commerciaes, impedindo o transito aos bondes e difficultando os dos automoveis e transeuntes.

No bairro da Saude, as ruas Camerino, Saude, Caes do Porto, Venezuela, Praça da Harmonia, rua da Harmonia, Conselheiro Zacharias, do Costa, Senador Pompeu, Barão de São Felix, tambem, em pouco, ficaram transformadas em enormes lagos.

Na Gambôa, as aguas attingiram a altura consideravel. Ficaram completamente inundadas as ruas da Gambôa, Maritima, Pedro Alves, Santo Christo, America, General Caldwell, Coqueiros, João Ricardo, Cardoso Marinho, João Castano e muitas outras.

A Cidade Nova, que de ha muito vem soffrendo com as grandes chuvas, hontem, mais uma vez, ficou debaixo de agua.

O canal do Mangue, transbordando com o volume das aguas, inundou as ruas Senador Euzebio, Visconde de Itaúna, Marquez de Pombal, Marquez de Sapucahy, Maurity, Carmo Netto, D. Laura de Araujo, Dr. Ezequiel, Dr. Mesquita Junior, General Pedra, e as demais que desembocam nas ruas Senador Euzebio e Visconde de Itaúna.

O bairro de Catumby, não fugiu a sina dos demais bairros, teve tambem as suas ruas transformadas em rios caudalosos.

A Praça da Bandeira, já tão conhecida pelas suas enchentes, ficou intransitavel.

As aguas elevaram-se a grande altura inundando tambem as ruas do Mattoso, Barão de Iguatemy, Barão de Ubá, Sergipe, Parahyba, D. Luiza e as demais que a circundam.

O bairro de S. Christovão, como vem acontecendo tambem ficou debaixo d'agua.

Desde o viaducto até a Alegria, muitas foram as ruas que encheram.

As ruas de S. Christovão, Francisco Eugenio, Dr. Maciel, Bella de São João, Bomfim, General Canabarro e Avenida Pedro Ivo foram as que mais soffreram.

Em Villa Izabel, muitas foram tambem as ruas que ficaram alagadas, difficultando o trafego.

Na vasta zona suburbana, o temporal tambem causou graves estragos.

Ruas e ruas ficaram transformadas em enormes rios e os volumes das aguas, dirigindo-se para o leito da linha ferrea, fizeram tombar muros, carregando os escombros, que assim impediam o trafego dos trens.

Sómente depois das 10 horas da noite, foram que as aguas escoaram e o transito dos bondes e trens começaram a ser regularisados.

Quando a chuva caiu com mais impetuosidade, os bombeiros da estação de S. Christovão foram chamados para soccorrer a familia residente na casa n. 48 da avenida Salvador de Sá.

Foi que as aguas attingindo a grande volume, ameaçava a vida dos que ali residiam.

Os bombeiros attenderam ao chamado levando os moradores da casa referida para a estação da rua de S. Christovão.

Devido a forte chuva, deixou de funccionar o Theatro Recreio.

E' que as aguas que caia do morro de Santo Antonio, situado nos fundos do referido theatro, innundaram-n'o, impossibilitando assim de funccionar.

O SR. OLIVEIRA SOBRINHO, CONTINÚA ALARMADO

Foi um facto este que passou despercebido de nossos collegas de imprensa.

Ha dias, haviamos denunciado a arbitrariedade commettida contra alguns operarios da Locomoção, da Estrada de Ferro Central do Brasil.

A policia gosta de estar sempre no cartaz. Dá a vida para exhibir-se, para espraiar-se em violencias, mórmente quando estas violencias são praticadas contra operarios indefesos.

A pretexto de que haviam espalhado um manifesto convidando á gréve o proletariado daquella via-ferrea, o sr. Oliveira Sobrinho mandou deter então, alguns operarios do Engenho de Dentro, com os quaes "palestrou amigavelmente", recommendando-lhes muita paciencia e cordura.

Agora, sob o mesmo pretexto, mandou chamar mais quatro ou cinco, dirigindo-lhes as palavras de sempre, sob as quaes se esconde, não raro, a ameaça brutal de maiores represalias.

Depois de passar-lhes o sabonete do estylo, mandou soltal-os.

O apparelho repressor, de que é um dos sustentaculos, o 4º delegado auxiliar, não descança em sua faina de perseguir todos os que não têm cheiro de santidade para a chamada "ordem publica".

Para isto, lança mão de todos os processos. O manifesto que circulou pela Central, visivelmente, forjado para justificar acção da policia, vem servindo de justificativa a todas as prisões effectuadas entre os ferroviarios.

E' preciso salientar que a imaginativa do sr. Oliveira Ribeiro, é falha. Por que não inventa elle outro pretexto ?

O caso de manifesto já passou de moda. E' um caso conhecido e desmoralizado, provado, como foi, ser o mesmo obra exclusiva de agentes provocadores.

Mergulha o sr. Oliveira Ribeiro as duas mãos no bestunto, e tire de lá coisa melhor, com que justificar suas investidas contra os trabalhadores da Central.

CONCURSO DE INSPECTORES DE ALUMNOS E GUARDIAES

A' hora em que o nosso representante esteve na Directoria de Instrucção Publica Municipal, a relação dos candidatos já continha 748 nomes, constando não estar completa a referida lista. Os requerimentos só foram recebidos até o dia 20, ás 16 horas, tendo sido prorogado o serviço do protocollo (3ª secção) e da 1ª secção até ás 18 1/2 horas.

Ouvimos tambem que os candidatos que prometteram apresentar suas certidões de nascimento em poucos dias, antes da conclusão do concurso e alguns antes de iniciada, as provas, terão seus requerimentos indeferidos. E' um rigorismo absurdo. E' uma violencia excusada. Não ha motivo para isso. Desde que apresentaram suas petições dentro do praso e desde que o concurso não começará antes do dia 26, não se justifica o acto de recusar-se o recebimento de certidões até, pelo menos, a data do inicio das provas.

Appellamos para o sr. Prado Junior.

Embora s. ex. costume a prestigiar o sr. Fernando de Azevedo, no caso deve intervir, porque o director de Instrucção certamente não fará desse detalhe do serviço "questão fechada". E não ha coisa mais justa, do que o que pedem esses candidatos, aliás em pequeno numero.

VISITAS DO ADDIDO DA AVIAÇÃO ITALIANA EM LISBOA

LISBOA, 21 (Havas) — O addido da aviação italiana, visitou hoje a tarde, a direcção da Aeronautica Militar, onde foi recebido com as honras do protocollo.

Depois de percorridas todas as dependencias da Escola foi servida uma taça de champagne sendo nessa occasião trocados affectuosos brindes á aviação militar dos dois paizes.

CHEGOU HONTEM O SR. ESTACIO COIMBRA

Chegou, hontem, ao Rio, o sr. Estacio Coimbra, governador de Pernambuco.

S. ex. que foi passageiro do "Pará", do Lloyd Brasileiro, o qual atracou ás 20 horas.

O governador de Pernambuco teve uma recepção muito concorrida.

Em nome do presidente da Republica apresentou-lhe as boas vindas o general Teixeira de Freitas; estiveram tambem no caes, representantes de todos os ministros e outros elementos officiaes, inclusive o sr. Rego Barros, presidente da Camara, muitos congressistas e numerosos amigos de s. ex.

O illustre homem publico foi conduzido ao Hotel dos Estrangeiros, onde se hospedou, no automovel do palacio do Cattete, posto, para isto, á sua disposição.

CONTINUA NA MESMA A SITUAÇÃO DOS BAIRROS INNUNDADOS DA CAPITAL PAULISTA

S. PAULO, 21 (A. B.) — A situação dos bairros innundados continúa a mesma. A esperança do escoamento proximo das aguas desapparece com as chuvas que de novo vêem ininterruptamente. Ha quem preveja nova phase prolongada de aguaceiros superior á que acabamos de atravessar.

Hontem, as aguas do Tieté, começaram a decrescer lentamente. Apezar disso os ribeirinhos não se acham seguros em vista das previsões a que acima alludimos.

CONTINUA NA MESMA A SITUAÇÃO DOS BAIRROS INUNDADOS DE S. PAULO

S. PAULO, 21 (A. B.) — O aguaceiro que caiu sobre esta cidade, se não influiu no nivel do Tamanduatehy e do Tieté, amedrontou e muito os moradores das zonas ribeirinhas que desde alguns dias se encontram em precarissima situação.

O Tieté baixou mais alguns centimetros, parecendo entretanto que vae subir novamente, pois, desde hontem, chove nesta capital, como tambem no interior. No Caminho do Mar, o transito de vehiculos está sendo feito com o maximo cuidado, pois, ha trechos nessa rodovia bastante perigosos.

Aqui em S. Paulo, toda a zona servida pelo Tieté e parte da que é cortada pelo Tamanduatehy continua alagada.

O serviço de soccorro augmentou de hontem para hoje o effectivo de seus homens. Isso porque os moradores do Anastacio, Casa Verde, Varzea do Bom Retiro, Villa Guilherme, Mexico e outros pontos que persistiam em não abandonar seus lares, apesar de invadidos pela enchente, viram na chuva que cáe desde hontem, uma ameaça á sua segurança, já tão precaria.

Permanecem na mesma situação os moradores do bairro do Soccorro, em Santo Amaro. As aguas da represa média e as do Ribeirão Pinheiro, cujo nivel continua elevado, bloqueiam ainda algumas dezenas de casas cujos moradores se encontram em situação difficilima.

S. PAULO, 21 — Entre os bairros em São Paulo, que nada soffreram com a agua das ultimas chuvas, figura o da Cidade Jardim.

Aliás, quem não desconhecer de todo a topographia da cidade concluirá logo pela possibilidade de enchentes nesses terrenos, pois os trechos mais baixos da Cidade Jardim estão em nivel mais elevado que o da Avenida Tiradentes, na Ponte Grande, e todos os demais em altitudes eguaes e até superiores ás do centro da cidade.

Assim, as noticias insertas, referindo-se a enchentes na Cidade Jardim, só têm esta explicação: a Companhia proprietaria desse bairro adquiriu varios terrenos na baixada, destinados a ulterior terra-planagem, e só depois de concluidas essas obras serão postos á venda. A esses terrenos, portanto, é que se referem naturalmente aquellas noticias, e não aos da Cidade Jardim, que permanecem inattingidos.

S. PAULO, 21 — Agora que as chuvas puzeram em séria crise o transito em quasi todas as nossas estradas de rodagem, é para a Associação Paulista de Boas Estradas, a entidade que desenvolve propaganda e diffunde educação, em prol do transporte moderno, que se volve a attenção dos que por necessidade ou prazer querem utilizar-se das arterias de viação commum.

Por isto, pois, tomam especial interesse as informações prestadas por aquella sociedade sobre os novos trabalhos feitos nas estradas do municipio da capital, pois ao mesmo tempo que dão communicação com arrabaldes distantes, facilitam as saidas para as grandes estradas de penetração.

De taes trabalhos muitos já se acham inteiramente concluidos, emquanto outros proseguem com louvavel actividade, mesmo a despeito das pesadas e constantes chuvas, podendo-se affirmar, porém, que as obras agora feitas recommendam-se pela sua grande resistencia ás intemperies, dando os novos trechos rodoviarios do municipio franca passagem, mesmo quando cobertos por agua.

S. PAULO, 21 (A. B.) — As chuvas que desde hontem caem sobre esta cidade, fizeram acreditar que o Tieté enchendo sempre, tornasse ainda mais precaria a situação dos bairros attingidos pela inundação. Mas isso não aconteceu. As enchentes são provocadas sobretudo pelo excesso de chuvas nas cabeceiras dos rios. Tem chovido muito nestas ultimas 24 horas e no emtanto o Tieté continua baixando ainda que lentamente. A's cinco horas da manhã, o nivel do rio estava a tres metros e 25 centimetros acima do nivel normal. Ao meio dia, tinha baixado a 3,22 metros. A's 15 horas, o nivellador da Ponte Grande, marcava 3 metros e 21 centimetros.

A enchente assumiu proporções maiores no domingo, quando o nivel do rio subiu a 3 metros e 45 centimetros acima do nivel normal.

O declinio das aguas de domingo para cá portanto, é de 24 centimetros.

S. PAULO, 21 (A. B.) — Em consequencia das enchentes ou da interrupção das estradas ou da acção deshumana dos açambarcadores, os generos de maior consumo nas vendas a retalho, subiram durante a semana ultima na proporção phantastica que se verifica no quadro a seguir:

Feijão do Rio Grande, sacca, antes, 70$000, hoje 112$000, banha, caixa, antes, 150$000, hoje, 180$000; arroz, sacca, antes, 80$000, hoje 99$000; assucar, kilo, antes, 1$200, hoje 1$900; cebolas, kilo, antes, $700, hoje 1$200; carne-secca, kilo, antes, 3$500, hoje 4$500; farinha de trigo, kilo, antes, 1$100, hoje 1$500; farinha de mandioca, kilo, antes, $700, hoje $900.

SANTOS, 21 (A. B.) — Accentuam-se cada vez mais a crise por que vem passando esta cidade em consequencia da falta de transporte.

Continu'a a interrupção do trafego não dando as incessantes chuvas a menor esperança de uma pormpta normalização das communicações ferroviarias. A cidade permanece nas mesmas difficuldades de que temos dado noticia.

O restabelecimento dos trens da S. Paulo Railway até o alto da serra com baldeação a pé pela linha até a tomada de outro comboio somente tem beneficiado os passageiros e nada melhorou no serviço de transporte de mercadorias urgentes e generos de primeira necessidade que continuam escasseiando aqui.

Com relação do transbordo no alto da serra, em que os passageiros são obrigados a caminhar tres kilometros emquanto a companhia tivesse limitado o peso dos pequenos volumes que os viajantes poderão levar comsigo, têm-se visto scenas de verdadeiro martyrio, principalmente, com senhoras que são forçadas á longa marcha em terreno irregular, lamacento, ainda carregando suas bagagens.

Nesta cidade com a falta de generos, os açambarcadores e exploradores tem abusado desmedidamente não havendo por emquanto providencia alguma por parte da Prefeitura.

SANTOS, 21 (A. B.) — O Monte Serrat, continua desmoronando-se. Novos blocos de terra têm caido com insistencia assustadora. Um delles causou sérios damnos á Santa Casa, chegando a invadir uma das enfermarias já abandonadas. Um desabamento occasionou a ruptura de varios canos de agua que ameaçou invadir o hospital.

Os operarios da City procuraram desviar a agua para a rua.

As ruas nas immediações do morro estão transformadas em verdadeiro lamaçal. Está sendo activada a construcção do novo hospital da Santa Casa. Os engenheiros da Companhia Constructora encarregados da planta estão concluindo seus trabalhos. O projecto ficará prompto por estes dias.

Os moradores do morro da Fontana já foram intimados pela policia, a abandonarem as suas residencias.

HA PROFUNDAS DIVERGENCIAS ENTRE OS PERITOS DAS REPARAÇÕES

PARIS, 21 (A. B.) — Não se dissimula a existencia de divergencias bastante profundas entre os peritos reunidos em Conferencia nesta capital afim de discutir a questão das reparações devidas pela Allemanha aos paizes ex-alliados. E' crença geral, no emtanto, que será possivel um accordo entre os diversos programmas de procedimentos apresentados pelos membros da sub-commissão.

Acolhe-se favoravelmente o artigo prudente do "Financial Times" de Londres, dizendo que a tarefa dos peritos consiste em investigar a verdadeira situação da economia allemã e elaborar, segundo essa base, propostas adequadas. Não existe nenhuma excusa para o retardamento do progresso das deliberações, visto que são puramente technicas, sem a menor relação com a politica.

Tambem não servem de desculpa as divergencias de opinião acerca da capacidade de pagamento da Allemanha.

Secção Automobilistica

"Diario Carioca", em sua Secção Automobilistica, a ser iniciada em 26 do corrente, abordará os assumptos que mais possam interessar aos que se dedicam a esse sport, como a questão de gazolina e accessorios e outras de palpitante actualidade, além do variado noticiario que tem colhido sobre o movimento automobilistico no Brasil e no estrangeiro.

Cheio de passageiros, encalhou hontem no porto do Rio Grande o paquete «Itaquatiá»

PELO "ALCANTARA" CHEGOU HONTEM AO RIO O PRELADO INGLEZ REVERENDO BUTT

O bispo Butt

O Rio de Janeiro hospeda, desde hontem, vindo pelo "Alcantara", o eminente prelado, Rev. Butt, figura de relevo da igreja na Inglaterra.

O illustre bispo teve occasião de dizer missa a bordo, em aguas brasileiras, fazendo então algumas preleções sobre o Cruzeiro do Sul e a Terra de Santa Cruz.

Crescido numero de pessoas esteve presente ao seu desembarque no Cáes do Porto.

A LUTA DOS PARTIDOS ALLEMÃES PELAS PASTAS MINISTERIAES

BERLIM, 21 (A. B.) — A fracção populista da dieta prussiana repelliu a formula de accordo encontrada de commum accordo com o sr. Stresemann pelo ministro-presidente do Conselho, sr. Braun e o leader centrista, sr. Kaas, segundo a qual os populistas receberiam no gabinete prussiano a pasta do Commercio e outra cadeira, sem pasta, occupada pelo ministro da Economia do Reich, sr. Curtius, de filiação populista.

Os populistas prussianos insistem em querer receber duas pastas completas. O sr. Braun fez saber que sua offerta é a ultima palavra sobre o assumpto.

VIENNA, 21 (A. B.) — Os chefes das organizações adversarias do Hellwahr e do Schutzbund, cedendo ás instancias do chefe de policia desta capital modificaram o itinerario das demonstrações de domingo proximo. Assim os participantes dos comicios não desfilarão entre os reciprocos quarteis generaes, esperando-se evitar desse modo os incidentes que possam sobrevir.

Falleceu no Hospital de Prompto Soccorro

No dia 18 do corrente, Ricardo do Espirito Santo Gonçalves Maia, portuguez, de 29 annos, casado, residente na Estrada do Engenho da Pedra numero 281, foi colhido por um automovel, na rua Senador Euzebio, recebendo graves ferimentos pelo corpo.

Soccorrido pela Assistencia o infeliz homem, foi internado no Hospital de Prompto Soccorro, onde, hontem, á noite, veiu a fallecer, sendo seu cadaver recolhido ao Necroterio do Instituto Medico Legal.

COM A PERNA FRACTURADA POR UM AUTOMOVEL

A menor Adelia, de 6 annos, filha de Persin Marabeu, residente á rua de Sant'Anna n. 154 casa 15, hontem, na mesma rua foi colhida por um automovel ficando com a perna direita esmagada.

A infeliz menor foi soccorrida pela Assistencia, sendo em seguida internada no Hospital de Prompto Socorro.

DEU A' LUZ UM MONSTRO

MARANHÃO, 21 (A. B.) — No Hospital da Maternidade, uma mulher do povo deu á luz uma creança com o rosto deformado, constituindo uma especie de chapa, sem nariz e orelhas e com um unico olho.

Esse monstro viveu apenas trinta minutos.

Os medicos do hospital embalsamaram a creatura.

O PRIMEIRO BREVET DE AVIADORA MECANICA CONCEDIDO PELO DEPARTAMENTO DE COMMERCIO AMERICANO A UMA MULHER

NOVA YORK, 21 (Havas) — A aviadora britannica Lady Mary Heath que será, muito em breve, considerada cidadã norte-americana, recebeu do departamento do Commercio o brevet de aviadora mecanica.

E' esta a primeira vez que aquelle Departamento concede o brevet a uma mulher.

VIAGEM DE INSPECÇÃO DO GOVERNADOR VITAL SOARES

BAHIA, 21 (A. B.) — O governador Vital Soares, em companhia do secretario da Agricultura, seguiu para Sant'Anna do Catu', em viagem de inspecção á estancia adquirida naquella localidade, onde será installado o Patronato Agricola Estadual.

CASA EM BOTAFOGO

Aluga-se uma casa á rua Marquez de Olinda n. 75, com cinco quartos e mais dependencias e garage. Chaves, á mesma rua n. 80; trata-se pelo telephone Sul 2589.

A reimpressão das obras completas de José de Alencar

FORTALEZA, Fevereiro, — (Agencia Brasileira) — Graça, á uma verba de cincoenta contos pedida á Assembléa Legislativa pelo presidente do Estado, vão ser, por conta deste, editadas as obras completas de José de Alencar. Ha tempos, meu saudoso amigo, o bonissimo Mario de Alencar, me escrevia a respeito da reimpressão das obras de seu pae, mostrando-se desanimado quanto á possibilidade desse emprehendimento. A casa editora das obras de Alencar, possuindo-as todas estereotypadas, e portanto, com todos os erros e defeitos fixados para sempre nas suas chapas, não quereria pôr de lado tudo isso para uma reimpressão de accordo com o novo texto revista por Mario de Alencar. Era tambem difficil em nosso meio encontrar outra casa que tomasse a si a reimpressão de obra tão avultada, na qual ha partes que forçosamente não mais interessariam o publico, como é a que contem discursos parlamentares e artigos politicos. Mario, por sua vez, não tinha recursos para tentar essa obra de piedade filial, e morreu sem realizar o grande sonho de toda sua vida. Agora o Ceará, a exemplo do que tem feito Maranhão e Sergipe, toma a si a reedição das obras do immortal cearense, cujo centenario occorre em maio proximo. Não será, com a erecção do monumento, uma das commemorações da grande data, mas será, comtudo, uma suggestão della, e terá a significação de mais um preito, e o melhor preito, á memoria do maior dos cearenses e do escriptor maximo do Brasil, em todos os tempos.

OS CANGACEIROS NO MARANHÃO

MARANHÃO, 21 (A. B.)—Informações de Flores dão noticia de que um bando de malfeitores invadiu o municipio, ameaçando varias familias e commettendo atrocidades sobre innumeras pessoas.

Esses bandidos mataram tres sertanejos que oppuzeram certa resistencia e sacrificaram tambem uma infeliz moça.

As populações vizinhas, alarmadas com a incursão, pediram providencias ao governo do Estado.

MARANHÃO, 21 (A. B.) — Um grupo de civis reforçado pela policia piauhyense está perseguindo os bandoleiros que depredaram Flores e São José dos Mattões, transpondo em seguida o Parnahyba e ameaçando Regeneração e Amarante.

Consta que houve encontro em local que ainda não foi determinado. As populações ribeirinhas do Parnahyba preparam a reacção.

Os governos do Piauhy e Maranhão parece que se vão entender no sentido de uma acção commum.

O MERCADO DE CAFE' FUNCCIONOU ESTAVEL EM SANTOS

SANTOS, 21 (A. B.) — O mercado de café disponivel funccionou hoje em condições estaveis com os preços sustentados.

O mercado de entradas directas funccionou em posição estavel com os seguintes preços em vigor:

Por dez kilos de café molle e bôa fava: fevereiro e março, 38$800; junho, 37$000; setembro, 37$800; dezembro, 34$900. O termo abriu, na bolsa official de café, inalterado e fechou nas mesmas condições.

As entradas e passagens foram hoje de 29.421 saccas e os embarques de 19.259 saccas.

O "stock" constou de 957.128.

As folhas que o Thesouro pagará hoje

No Thesouro Nacional serão pagas hoje, 22, as seguintes folhas: Pensões da Viação (desastre), de A a Z — Montepio Civil da Viação, de A e B.

HOJE
Loteria do Rio
Grande do Sul
200
CONTOS
Inteiro ..... 50$000
Decimo ..... 5$000
HABILITAE-VOS

CHEGOU HONTEM AO RIO O AVIADOR FRANCEZ MARCEL REINE, QUE ESTEVE COMO PRISIONEIRO DOS MOUROS

O BRAVO PILOTO FOI PROTAGONISTA DE UMA AVENTURA A JULIO VERNE

A bordo do transatlantico francez "Massilia" chegou hontem, ao Rio o aviador francez Marcel Reine, que em junho do anno passado caiu prisioneiro dos mouros quando o seu apparelho soffreu um accidente em pleno deserto africano.

Como é sabido o sr. Marcel Reine levava como passagerio o technico electricista de T. S. F. sr. Serre, que se destinava á America do Sul, onde vinha estudar possibilidades de balisagem e de installações de T. S. F.

Partidos de Casablanca na noite de 29 de junho com destino ao Cap. Jubi, ali aterraram á uma hora e meia da manhã. O habito dos aviadores que fazem esse serviço postal é de passar a noite em Agadir e de ali partir no dia seguinte pela manhã de modo a alcançar S. Luiz do Senegal ao anoitecer, mas sendo esse serviço considerado de urgencia, o aviador Reine, como achasse á noite favoravel, preferiu não pernoitar em Agadir e continuar directamente a viagem para São Luiz.

Tendo ahi tomado um novo avião, levantou vôo ás duas horas e meia e, uma hora depois, foi envolto em espeso nevoeiro, habitual na região, principalmente á noite, continuando, porem, a vôar acreditando que, pela madrugada, como é costume, se desvanecesse o nevoeiro.

Receiando cair ao mar em caso de panne, afastou-se da costa, cerca de 30 kilometros.

O aviador Marcel Reine

A's 4 horas da manhã, entre 300 e 400 metros de altura, foi o avião de encontro a um rochedo, não assignalado nas cartas, todas defficientissimas e algumas mesmo falsas.

Achavam-se, então, Reine e Serre, são e salvos por milagre, com o avião completamente destruido, a cerca de 200 kilometros da Villa Cisneros, ponto mais proximo da civilização, onde existe um pequeno forte hespanhol.

Tratava-se, nessa occasião, de alcançar a pé o mais rapidamente possivel essa consideravel distancia e evitar o encontro com os mouros, projecto inteiramente impossivel.

O estampido produzido pelo choque do apparelho, repercutindo pela região, attraiu um contingente de indigenas e, encontrado o apparelho, facil lhes foi seguindo as pegadas na areia, encontrar os dois viajantes acompanhados de um interprete que, em virtude do seu contrato a companhia de aviação postal é obrigado a transportar, o qual, porém, de linguas, só conhecia... a sua.

Estavam Reine e Serre feitos prisioneiros da tribu mais forte do interior do Rio de Ouro, a tribu "R. Guibatt" que, segundo os calculos de Reine, deve contar algumas dezenas de milhares de mouros.

Segundo os habitos da tribu "R. Guibatt", a sorte que os esperava era a do fuzilamento, mas o interprete conseguiu demovel-os desse intento, fazendo-lhes vêr, ao que parece que haveria mais vantagem em guardal-os vivos para os negociar depois.

Começaram os mouros por despir os dois prisioneiros, tiraram tudo que possuiam e obrigal-os a voltar ao avião, ao qual tentaram pôr fogo, depois de terem retirado do apparelho tudo quanto lhes podia ser de qualquer utilidade.

Escoltados, seguiram os dois passageiros e o interprete para a tribu e ahi, depois de longa discussão, foi decidido enviar um emissario ao forte hespanhol de Villa Cisneros a tratar do resgate.

Os mouros não queriam dinheiro, porque dinheiro não existe na Mauritania. A moeda ali usada é o camello, com o qual adquirem o pouco de que necessitam para viver. Consistia o resgate na restituição de prisioneiros arabes em possessão de tribus submissas á França e na entrega de algumas espingardas e cartuchos.

O negociador levou dez dias a percorrer o trajecto da tribu em que nos achavamos até Villa Cisneros e a trazer a resposta do forte hespanhol.

A esses dez dias de ansiedade deviam succeder-se mais 107 de negociações, porque o caso assumia caracter internacional.

De facto as tribus submissas que habitam a Mauritania franceza levam os prisioneiros a Dakar e os entregam ao governador geral do Senegal. Cumpria, pois, que a França restituisse prisioneiros feitos pelos arabes submissos, o que envolvia perigo de diminuição de prestigio junto ás tribus que lhe são dedicadas.

Depois de longas negociações foram embarcados em Dakar 9 prisioneiros que aportaram ao forte de Villa Cisneros e esses prisioneiro, 3 espingardas, alguns cartuchos e 3.000 duros em prata foram entregues aos mouros, que haviam acompanhado Reine e Serre até a parte do continente fronteiro á peninsula que é a Villa Cisneros, e assim puderam, tomando o mesmo navio, ir até as Canarias, de onde outro vapor os levou até Casablanca para d'ahi regressar á França em avião.

O dinheiro não existe no Rio de Ouro. Os mouros acceitaram-no para fundil-o e com elle fazer braceletes, anneis, punhaes, etc.

A alimentação dos mouros consiste apenas em leite de camello e aveia, preparada pelo mais rudimentar dos processos. Do Forte de Villa Cisneros mandavam aos prisioneiros mensageiros com provisões mas só conseguiam salvar as conservas, dizendo aos mouros que se tratava de carne de porco, pois tudo o mais era por elles rigorosamente confiscado.

Sêde, soffreram muitos dias, porque os poços onde iam buscar a pessima agua, distavam da tribu 4 ou 5 dias de camello.

Reine acha que os mouros, embora atrazadissimos, são muito intelligentes e, á falta de escolas ha professores nomades que percorrem as tribus ensinando a leitura, a escripta e o Korão. Em toda a longa extensão da Mauritania chamada Rio de Ouro, só existem camellos e algumas cabras: apenas as tribus da costa possuem carneiros.

A sua toilette é summaria: consiste em tunicas de um tecido de algodão azul marinho para as mulheres e de um calção do mesmo genero para os homens. Esse tecido, elles o adquirem em Villa Cisneros, em troca de camellos ou tambem de caravanas provenientes de Marrocos.

Existe a moral: cada tribu tem um chefe espiritual que celebra os casamentos e o monogamia é largamente praticada. As familias são proliferas, visto que não existe a crise de habitação.

A medicina, entretanto, não existe. Os doentes e feridos são tratados pelos marabouts que applicam ás feridas uma mistura de excremento e urina de camello.

Consideram-se os arabes ali residentes como os unicos representantes da verdadeira religião mussulmana, da qual é ultimo refugio o Rio de Ouro e são renegados todos aquelles que têm o menor tracto com os europeus. A politica ali praticada ultrapassa as communista, pois até mesmo os objectos de uso privado podem ser usufruidos pela collectividade. Tudo é de todos — o arabe entra na tenda alheia como na propria, serve-se do que encontra, dorme e parte sem que nada lhe seja objectado, mesmo quando se trata de um inimigo.

Existe a escravatura: pretos enganados por traficantes que os attrahem do Senegal com a promessa de salario elevado e que uma vez chegando ao Rio de Ouro os trocam por camellos.

Reine e Serre reuniram em um volume que será publicado no fim desse mez e que terá por titulo "Chez les Fils du Desert" as recordações penosas de 4 mezes passados no Rio de Ouro.

Como se vê os habitantes da região do Rio de Ouro são muito mais virtuosos do que nós, os civilisados.

Essa historia da monogamia largamente praticada, por exemplo, não deixa de ter um sabor extranho...

Quanto á questão da escravatura é que os mouros pecam pela falta de originalidade. Até mesmo o pormenor das falsas promessas de salario não constitue inovação. Os nortistas que se deixam attrahir para certas fazendas do sul já estão fartos de rir ás bandeiras despregadas com essa pilheria dos salarios compensadores que apparecem muito minguados.

A "tanga" tambem é coisa velha, muito usada pelos banhistas elegantes e pelos funccionarios das tabellas do sr. Washington.

Supplicio inquisitoriaes na Penitenciaria de Sergipe

ARACAJU', 21 (A. B.) — A imprensa registra varias irregularidades na Penitenciaria do Estado. O "Diario da Manhã" publica uma carta do sentenciado José Ferreira da Silva pedindo garantias de vida e declarando que os presos soffrem espancamentos barbaros, sendo que até os loucos soffrem esse tratamento, permanecendo multas vezes em completa nudez.

Da escassa alimentação que recebem os presos ainda vendem aos soldados grande parte para comprarem esteiras, sabão e remedios. Reina em toda a Penitenciaria absoluta falta de hygiene, havendo, ha poucos dias, fallecido uma louca coberta de parasitas.

Constantemente os presos soffrem sede por motivo de economia da energia electrica, pois a agua é puxada por um motor. O sentenciado José Ferreira declara que ha 51 dias soffre horriveis castigos despido, faminto e vomitando sangue devido ás pancadas. Quando reclama é ameaçado de esfaqueamento e de tiros, achando-se mesmo ameaçado de fuzilamento pelo administrador capitão de policia Bomilde Cunha, que obteve dinheiro dos presos para a acquisição de um retrato seu que se acha collocado em uma das salas do edificio. Esse mesmo administrador paga a um sentenciado para que pronuncie discursos elogiando-o. Durante as visitas os trabalhos executados pelos presos são distribuidos em presentes a personalidades chegadas ao governo.

O "Diario da Manhã" termina invocando a acção do chefe de policia como homem de elevados sentimentos de humanidade, afim de evitar tamanhas crueldades.

O PARA' ENTRANDO NOS EIXOS

BELÉM, 21 (A. B.) — Consta que o sr. Eurico Valle, dentro de poucos dias, vae prohibir as accumulações remuneradas, determinando aos funccionarios que se encontrarem em taes condições a optar pelos vencimentos do cargo em que desejem permanecer para os effeitos administrativos.

BELÉM, 21 (A. B.) — O governo publicou uma nota avisando que proseguirá o pagamento dos atrasados, quebrando a praxe dos antecessores.

BELÉM, 21 (A. B.) — O governador Eurico Valle entrou francamente no regimen de cortes, tomando outras deliberações, como por exemplo, a publicação mensal dos balancetes relativos á renda arrecadada e aos pagamentos feitos pelo Thesouro Estadual.

Nessa relação serão apontados os recursos do Estado. As repartições estaduaes darão conta diariamente do movimento de caixa.

A população acompanha com sympathia a atitude do novo governador.

COMO E' DISTRIBUIDO O PÃO AOS OPERARIOS NA RUSSIA

MOSCOU, 21 (A. B.) — O jornal "Prawda" annuncia a proxima edição de livros de consumo que permitte adquirir gratuitamente entre as populações operarias os artigos de que necessitam como pão e demais viveres.

Taes livros serão distribuidos gratis aos operarios, emquanto que a burguezia será obrigada a compral-os. Em Odessa as quantidades de pão distribuidas variam segundo a categoria do comprador, recebendo os operarios seiscentas grammas, os empregados quatrocentas e os burguezes duzentas, diariamente.

AUGMENTANDO O SERVIÇO DE OMNIBUS DE FORTALEZA

FORTALEZA, 21 (A. B.) — A "The Ceará Light", exploradora do serviço de bonde desta capital, adquiriu doze auto-omnibus de passageiros, para o trafego urbano.

APPROVADA A CUNHAGEM DE MOEDAS DE CINCO FRANCOS

PARIS, 21 (Havas) — O Conselho de Ministros acaba de approvar a cunhagem das moedas de cinco francos de nickel puro que deverão substituir as notas do mesmo valor.

MINORATIVAS
ESPECIFICO DA PRISÃO DE VENTRE
AUXILIAR NO TRATAMENTO DO FIGADO
NÃO PRODUZ COLICAS

CHEGOU HONTEM AO RIO O SR. JAMES DOUGLAS, DIRECTOR DO "SUNDAY EXPRESS"

Sr. James Douglas

James Douglas, director do "Sunday Express", de Londres, chegou, hontem, ao Rio, pelo paquete "Alcantara".

O illustre director de um dos maiores jornaes de Londres, disse aos representantes da imprensa que o foram entrevistar a bordo, que vem ao Brasil, depois de ouvir a opinião de Lloyd George sobre o nosso paiz.

O director do "Sunday Express", que está enthusiasmado com o Brasil, declarou aos reporteres que o entrevistaram a bordo, que o titulo do seu primeiro artigo sobre o nosso paiz será "Maravilha!"

Mais um para a lista dos admiradores de "nuestra natureza"...

O MONTE SERRAT CONTINUA PREOCCUPANDO A POPULAÇÃO SANTISTA

AUGMENTA CONSIDERAVELMENTE A GRANDE FENDA DO ALTO DO MORRO

SANTOS, 21 (A. B.) — O Monte Serrat continúa preoccupando a população santista.

A grande fenda no alto do morro do lado do Casino augmenta progressivamente, fazendo crer em novo desmoronamento, que desta vez porá em sério perigo o grande edificio.

SANTOS, 21 (A. B.) — As autoridades municipaes não têm descuidado a vigilancia que vem exercendo a situação do Monte Serrat. Ainda hoje uma commissão de technicos subiu ao morro, afim de poder relatar o estado em que se encontra o Casino, assim como as grandes fendas que se avistam de longe na colina.

A fenda aberta junto da taboleta de reclame da Companhia Antarctica, alargou-se consideravelmente, obrigando o guarda do elevador do Casino, que morava ali perto, a mudar seu posto de vigia para ponto mais seguro no lado opposto do monte. E' patente a insegurança do terreno. A fenda em questão avança até proximo ao edificio do Casino.

Colhido por um automovel

João Pinto, de nacionalidade portugueza, de 24 annos, residente á rua D. Eliza n. 43 e João Ferreira, de Assumpção, tambem portuguez, morador á rua Theodoro da Silva n. 182, hontem, quando passavam por esta rua, debaixo de um guarda-chuva, foram colhidos por um automovel, ficando ambos feridos.

A Assistencia soccorreu-os.

O 6894, FEZ UMA VICTIMA

Na praça Vieira Souto, hontem, á noite, o automovel n. 6894, atropelou e feriu Octavio Mariano Mattos, operario de 19 annos, residente á rua do Riachuelo n. 205.

A victima foi soccorrida pela Assistencia, recolhendo-se em seguida para á residencia.

MELHORA A SAUDE DE TRES GRANDES HOMENS

PARIS, 21 (Havas) — O marechal Foch vae apresentando sensiveis melhoras no seu estado de saude. E' tambem satisfatorio o estado, dos srs. Palker Gilbert e ministro dos Estrangeiros Briand, que se acham ligeiramente grippados.

DECRETOS DO GOVERNO ITALIANO

ROMA, 21 (Havas) — Foram publicados os seguintes decretos: convertendo em lei a decisão ministerial de 1927 que mandava pôr em execução a convenção com a França, sobre o regimen aduaneiro para a seda em fio e tecidos de seda; poudo em execução o Pacto Kellog e criando uma agencia consular em Tunis.

EM BUENOS AIRES, COMO AQUI, CAIU HONTEM VIOLENTO TEMPORAL

BUENOS AIRES, 21 (Havas) — Durante a tarde caiu sobre a cidade violentissimo temporal que causou grandes estragos.

Os palanques armados na Avenida de Maio para os folguedos do Carnaval foram arrebatados e atirados a grande distancia pela ventania.

A violencia do temporal quebrou as amarras de quatro vapores ancorados em Puerto Nuevo pondo-os em serio perigo.

CASA EM BOTAFOGO

Aluga-se uma casa, á rua Capitão Salomão n. 31, com 4 quartos e mais dependencias. Trata-se pelo telephone Sul 2589. Chaves, no armazem da esquina.

O ALMIRANTE GAGO COUTINHO CHEGOU HONTEM PELO "MASSILIA"

Um aspecto do desembarque do almirante Gago Coutinho no cáes do porto

Entre os passageiros illustres chegados na manhã de hontem pelo "Massilia", veiu o almirante Gago Coutinho, o notavel scientista portuguez, que, em companhia do saudoso aviador Sacadura Cabral, realizou o primeiro vôo sobre o Atlantico, ligando as duas Patrias irmãs.

O almirante Gago, volta a rever o Brasil, onde é muito estimado e onde se considera como em sua segunda patria.

Foi bastante concorrido o desembarque do velho almirante, que teve o comparecimento de grande numero de amigos e admiradores seus.

O "ITAQUATIÁ", DA COSTEIRA, ENCALHOU NA BARRA DO R. GRANDE

SOCCORRIDOS POR UM NAVIO DO LLOYD OS SEUS PASSAGEIROS

Divulgado que foi, hontem, o encalho do "Itaquatiá", junto a barra do Rio Grande do Sul, o sr. Henrique Lage, director presidente da Companhia Costeira, mandou apromptar, immediatamente, o grande rebocador do alto-mar "Times", da mesma empresa e, nelle, á tarde, deixava a Guanabara, rumo ao local do sinistro.

"Times" é, talvez, no momento, a melhor embarcação de nosso porto, no genero.

E' novo e foi construido ha pouco, num dos estabelecimentos da Inglaterra, tendo chegado recentemente.

Desloca, brutas, 400 toneladas e desenvolve uma media de 12 milhas horarias, motivo porque achamos que domingo, estará na barra do Rio Grande.

ITAQUATIA'

E' um navio relativamente novo, pois é de 1920. Foi acabado de construir e armado num dos estaleiros daquella empresa, installado na ilha do Vianna.

E' de typo dos "Itas" da 2ª série. Desloca cerca de 2000 toneladas e desenvolve, pouco mais ou menos, 12 milhas, por hora.

Pela situação em que está o navio; levando em conta o logar em que se sentara, póde-se affirmar que o mesmo, com o auxilio de outras embarcações, poderosas e bem dirigidas, estará salvo em breve.

Prejuizos, ha, sim, mas de carga, pela perda e pelos grandes reparos em que entrará nos porões e no costado que soffreu rombos.

Os passageiros do "Itaquatiá" transportaram-se para o "Bocaina", do Lloyd, o primeiro navio que attendeu aos signaes de S. O. S. do "Ita".

O "Bocaina" seguiu para Paranaguá, com os passageiros do paquete da Costeira.

VIDA PROLETARIA

Reuniões de hoje:

União Regional dos Operarios em Construcção Civil.

UNIAO DOS OPERARIOS EM FABRICAS DE TECIDOS

Séde: rua Camerino n. 66, sob. N. 5754

GRANDE ASSEMBLE'A GERAL

São convidados todos os companheiros e companheiras, associados desta união que trabalham em fabricas de tecidos, a comparecerem na assembléa geral, que se realizará amanhã, sabbado, 23 do corrente, ás 19 horas, em nossa séde.

Ordem do dia: — Festival pro-lei de férias. 2° — Propaganda e reorganização da classe. 3° — Revisão das matriculas e reorganização da secretaria. 4° — Necessidade de ficar um director effectivo a serviço da união.

Pedimos aos associados trazerem suas carteiras de socios para poderem votar. Os companheiros que não forem socios ainda e quizerem assistir a assembléa, poderão o fazer sem terem, porém, direito a voto.

Companheiros. E' preciso que todos compareçam a esta assembléa, pois além de ser a primeira que se realiza este anno, os assumptos a serem tratados são de grande importancia para o desenvolvimento das nossas aspirações de proletarios, e engrandecimento da união.

Rio-20-9-929.

A. Cardoso, pela directoria.

CENTRO DE JOVENS PROLETARIOS DO BRASIL

Séde provisoria, Rua General Camara Numero 156

THESOURARIA

Prevenimos aos camaradas, que estejam em atraso com suas mensalidades queiram vir quitar-se, pois, encontram nesta séde o camarada thesoureiro que os poderá atender das 18 ás 21 horas.

SECÇÃO SPORTIVA

Levamos ao conhecimento dos camaradas que foi fundada a secção sportiva do C. dos Jovens. Para ingresso nesta secção basta apenas inscrever-se numa lista de adhesão que se encontra na séde; e, para sua participação, em jogos pic-nics, etc., ficarão isentos de qualquer dispendio todos aquelles que desejarem fazer parte da mesma. E' pois, impreterivelmente necessario incentivarmos o sport proletario, o qual será futuramente a maior organização neste genero em todo o Brasil.

DEPARTAMENTO ARTISTICO

Sob a direcção de um camarada competente este departamento tem tomado um grande incremento, graças ao esforço tambem daquelles que ha muito vem comprehendendo a necessidade da proletarização de todas as diversões; podemos affirmar sem duvida que, com o auxilio espontaneo dos nossos camaradas, poderemos muito breve realizar este trabalho para divertir gratuitamente todos os camaradas desprotegidos da fortuna, que não podendo frequentar as diversões burguezas, frequentarão assi mas do C. dos Jovens.

GRANDIOSO FESTIVAL

Realiza-se amanhã sabbado, 23 do corrente um magnifico festival em beneficio dos cofres sociaes, no amplo salão do Centro Cosmopolita, á rua do Senado n. 215. O programma será o seguinte:

Primeira parte — Conferencia pelo camarada Octavio Brandão, e dois jovens, que falarão sobre importante assumpto. Segunda parte — Acto variado por um conjunto de amadores. Terceira parte — Baile familiar ao som de um excellente Jazz-band. Os ingressos serão vendidos ao preço de 1$, e poderão ser adquiridos nesta séde, ou no Bloco Operario, á praça da Republica n. 40. — O 1° secretario.

UNIAO REGIONAL DOS OPERARIOS EM C. CIVIL

Assembléa Geral

Por determinação da assembléa de sexta-feira ultima, realizar-se-á hoje, 22 deste, ás 18 horas, uma assembléa extraordinaria na qual se discutirá a modificação do Departamento de Beneficencia.

Em se tratando de fortalecer cada vez mais esta secção, torna-se necessario o comparecimento de todos os associados para que os proveitos resultantes das discussões sejam verdadeiramente concretos.

Assembléa Geral Ordinaria Mensal

Realiza-se a 1.° de março proximo, ás 17 horas, na rua General Camara n. 156-sob.

Convite

São convidados a comparecer nesta séde os seguintes companheiros: Antenor Pacheco, Antonio Domingos, Antenor Miranda, João Geraldo, Uarcizo de Oliveira, José Izaltino da Costa, Sebastião Luiz, Antonio Pereira (Pereirinha), Manoel Silva, Rucildo Magalhães, Emilio Cantuaria, Antonio Sebastião, Argemiro Silva, Eduardo Costa Lima e Altamiro Gonçalves. — O 1.° secretario.

CENTRO AUXILIADOR DOS OPERARIOS EM CALÇADOS

Séde: rua General Camara n. 156

CONVONCAÇÃO EXTRAORDINARIA

Companheiros!

Realizam-se nos proximos dias 24 e 25 do corrente mez, as eleições para nova directoria do Centro Auxiliador dos Operarios em Calçados.

Como vedes, é um acontecimento de maxima importancia para a corporação; já pela orientação que a nova directoria vae imprimir a este organismo, já pelos companheiros indicados que de facto, gozam de geral acceitação, emfim, por todos os titulos é um acontecimento de magna relevancia, do qual todos os sapateiros deverão participar.

Companheiros, nunca como agora mais necessario se torna a nossa collaboração, na vida desse syndicato. Poucas são as reivindicações que com sacrificios inauditos conquistamos, permanecem de pé, uma a uma vão caindo todas em virtude da nossa indolencia, da nossa indifferença criminosa. Os industriaes, aproveitando sabiamente esse estado de coisas, burlam com o indossamento de nosso commodismo malefico.

E' preciso reagir! Como? Todos dentro do Centro Auxiliador dos Operarios em Calçados. Cerrando fileiras em torno á nova directoria que irá assumir dentro de poucos dias as rédeas desse organismo syndical, apoiando-a em todos os seus actos administrativos, e assim, readquirir as posições perdidas e conquistar novas.

Um grupo de companheiros, considerando a situação premente porque passa a nossa corporação, e, analysando o trabalho a realizar pela futura directoria, apresenta á consideração dos companheiros, para o proximo pleito a chapa seguinte:

Para presidente: Antonio Jorge, para vice-presidente: Francisco Ferreira Pinto, secretario geral: José Sophia de Souza, 1° secretario: Armando José da Silva, 2°: João Lopes, thesoureiro: Leon Azerrad, 2°: Antonio Martins, procurador: Gabriel Ganga, bibliothecario: Antonio Sanzoni.

Cremos nós, que os companheiros indicados, fortemente apoiados pelos milhares de sapateiros espalhados nesta capital e arredores, poderá dar cumprimento ao seu mandato, cujo programma é a situação.

Companheiros!

E' preciso que deis uma demonstração de consciencia nestas eleições, indo em massa á sessão solenne, concorrendo para esta gigantesca obra a realizar pela futura directoria. E' um dia de luta para todos os sapateiros!

Companheiros!

Se deixar-des, agora, correr á revelia os vossos interesses nada tendes a clamar contra o futuro.

Portanto, 24 e 255 é o brado de alerta para toda a corporação.

No dia 24, as eleições começarão ás 11 horas, e 25, ás 19 horas em deante, na séde do centro, á rua General Camara, 156.

Viva a união de ferro dos sapateiros do Districto Federal!

Viva o Centro Auxiliador dos Operarios em Calçados!

Viva a futura Confederação Geral do Trabalho!

O secretario geral, José Salvador.

Inspectoria de Vehiculos

Desobediencia ao signal:

C. D. 5 — C. D. 9 — 27 — O. 30 — O. 144 — O. 145 — O. 147 — O. 155 — O. 178 — O. 179 — O. 256 — O. 340 — 366 — C. 381 — 418 — 597 — 620 — 877 — C. 992 — E. R. 1249 — C. 1250 — 1292 — C. 1437 — C. 1664 — C. 2092 — C. 2342 — C. 3396 — C. 3935 — 3703 — 3749 — 3794 — C. 3894 — 4035 — 4403 — 4814 — 5011 — C. 5156 — P. D. F. 5715 — 6412 — 6572 — 6681 — 6914 — 7911 — 8140 — 8526 — 8759 — 8807 — 9632 — 9971 — 10183 — 10230 — 10588 — 10679 — 10859 — 11067 — 11079 — 11206 — 11276 — 11454 — 12912.

Contra mão:

C. 41 — O. 98 — 0. 123 — C. 325 — 351 — 632 — R. J. 1010 — C. 1036 — 1284 — C. 1522 — C. 1656 — 1688 — 2407 — C. 2536 — C. 2853 — C. 3264 — C. 3372 — 3848 — 4581 — C. 4821 — 5303 — 5557 — 5745 — 6046 — 6766 — 7670 — 8505 — 8612 — 9220 — 9954 — 10015 — 10351 — 10825 — 11264 — 11740 — 12901.

Parar em logar não permittido.

O. 172 — 190 — O. 334 — O. 342 — 401 — E. R. 652 — 2706 — 3696 — 4463 — 4825 — 4954 — 5076 — 5686 — 7184 — 9045 — 10933 — 11142 — 11383 — 11734 — E. R. F. 12972.

Excesso de velocidade:

208 — 636 — 1449 — C. 2199 — 2270 — C. 2678 — 3202 — C. 3884 — 4030 — 5914 — C. 6000 — 6104 — 7089 — 8008 — 8904 — 9791 — 9894 — 10244 — 10445 — 10476 — 10481 — 10662 — 10781 — 10933 — 11161 — 11163 — 12644 — 12758.

Passar á frente de outro:

. 261 — O. 322.

Passar entre o meio fio e o bond:

C. 404 — C. 3121 — 3409 — C. 4524 — 9607 — 9949 — 11031.

Não diminuir a marcha no cruzamento:

D. N. S. P. 722 — C. 764 — 7203 — 7446 — 11110.

Circular para angariar passageiros:

869 — 3077 — 7768 — 7850 — 8379 — 9532.

Passar em logar não permittido:

2446 — 6924 — 12843.

Conduzir carga:

2778.

Fazer volta em logar não permittido:

3077 — 11024.

Placa illegivel:

C. 3107.

Parar no cruzamento:

3500.

Não fazer uso da buzina:

3707.

Descarga livre:

3831 — 12530.

Formar linha dupla:

8367.

Interromper o transito:

8329.

Os actos assignados, hontem, pelo Prefeito

O prefeito do Districto assignou, hontem, os seguintes actos: jubilando as professoras adjuntas, de segunda classe, Zilda Corrêa de Vasconcellos, e, de terceira classe, Olivia Brasil e Zaira Gouvêa; dispensando, o agente fiscal, em commissão, Emygdio Genaro da Fonseca Almeida, visto haver sido nomeado para outro cargo municipal, e, o continuo, interino, da Directoria de Estatistica e Archivo, Adhemar de Carvalho, concedendo, oito mezes e onze dias, em prorogação, á adjunta de terceira classe, Olivia Brasil oito mezes e oito dias, á adjunta de segunda classe, Zilda Corrêa de Vasconcellos sete mezes, á adjunta de terceira classe, Zaira Gouvêa; de tres mezes, á escripturaria de externato, da Directoria de Intrucção, Laura de Paula Costa Santos; concedendo dispensa do "ponto" durante trinta dias, com dois terços do que vence, ao feitor de jardineiro, Manoel de Oliveira.

Os summarios de hoje

Nas varas criminaes, serão summariados, hoje, os seguintes accusados:

Segunda — Gabriel de Macedo, João Raphael de Andrade.

Interrogatorios de: Waldemar de Moraes e outros.

Terceira — Antonio Lobo Barros.

Quarta — Abilio Martins Vieira e João da Costa Andrade.

Quinta — Renato Bentes de Faria, Oscar Joaquim Rosas, Eloy Borges de Carvalho e José Augusto Moraes.

Setima — Sebastião Luiz de Castro, Alvaro Arlindo da Cunha, Roberto Pereira Machado e outro.

Oitava — Benigno Lopes Fernandes, Antonio dos Santos Victorino, Luiz Marra e outro.

Julgamentos de: Alberto de Souza Jorge, Salles Jacob Gamen, Manoel da Silva e outros.

E' SEMPRE EM SEGUIDA

uma após outra, quando não se repete a mesma sorte grande ali no "Ao Mundo Loterico" — rua do Ouvidor, 139, que ainda ante-hontem vendeu os 100 contos no n. 11.917 e suas duas approximações, tendo sido já pago 1|2 bilhete do n. 11.918 approximação da sorte grande ao sr. Luiz Cardoso, residente á rua Pereira Soares, 34, e ao sr. J. Pinto, residente á rua Menna Barreto, 70, tambem foi pago 1|10 do mesmo numero. Hontem ainda foi ali vendido o numero 55.131 co mo 3° premio da loteria Federal, de 20:000$, bem como toda a dezena de ns. 55.131 a 55.140, cujos bilhetes da dezena já pagos ficaram desde logo ali expostos. Hoje, em "réprise" dos envelopes "Mascotte" — 50:000$000 por 4$400, em duas sortes grandes: 20 Contos por 2$, meios 1$, dezenas seguidas ou sortidas a 20$ e mais os 30 Contos por 2$400, em fracções de 800 réis e dezenas seguidas ou sortidas a 24$ apenas, sem falar nas outras duas loterias de Cem e Duzentos Contos de réis, respectivamente por 30$, fracções 3$ e 50$, fracções 5$, sempre com direito a mais 10 finaes, além dos que dão as loterias. Amanhã — popular plano da loteria Federal de 100 Contos por 10$, meios 5$, fracções 1$, dezenas seguidas ou sortidas 100$ e dezeninhas a 10$, com 20 numeros differentes!! Sabbado, 2, grande loteria Federal — 200:000$ por 20$, fracções 1$, já com os 2 numeros em cada bilhete ampliados para todos os premios da lista, inclusive approximações, dezenas e centenas valendo sempre 10 %, e nos finaes simples e duplos do numero vermelho valerá 50 % dos premios da lista. Só no "Ao Mundo Loterico" — rua do Ouvidor, 139.

A FABRICA "CITROEN" VAE INSTALLAR FABRICAS E SUCCURSAES EM TODA A AMERICA DO SUL

O "match", entre os autos francezes e norte-americanos

A delegação da fabrica "Citroen", a bordo do "Massilia"

A conhecida fabrica de automoveis "Citroen", enviou á America do Sul uma grande delegação de engenheiros que vêm estudar os varios mercados, e ver os meios de installar fabricas e succursaes nos principaes paizes do Novo Mundo, com o fim de concorrer com o mercado Norte Americano, no abastecimento e preço.

A delegação chegada hontem pelo "Massilia", é a seguinte: F. de Heredia e Wladimir de Seriabine, que desembarcaram no Rio; para Buenos Aires, seguiram os delegados: Scellier, Salomon, Gourbet e Gzaminski.

O DESVIO DE DINHEIROS DA CAIXA DE AMORTIZAÇAO

AS REFUTAÇOES DO PROCURADOR CRIMINAL A'S ALLEGAÇÕES DOS ACCUSADOS

O sr. Machado Guimarães Filho, procurador criminal da Republica, baixou, hontem, ao cartorio da 1ª Vara Federal, os autos do processo crime que a Justiça move contra Antonio da Cunha Machado e outros, pelo desvio de dinheiros da Caixa de Amortização, contestando as argumentações levantadas pelos accusados.

A rapida mas substanciosa promoção está assim redigida:

"Pela Justiça Publica — Egregio Supremo Tribunal Federal — Estou bem certo, srs. ministros, que ao lerdes as minhas razões dactylographadas de fls. 3.053 a 3.122, me havereis por desempenhado do dever que me cumpria neste processo como representante da Justiça Publica. Empreguei o melhor dos meus esforços no estudo meticuloso que fiz destes volumosos autos, na pesquiza pormenorizada de todos os elementos de prova, para reunindo-os apontar á Justiça os delinquentes, de modo a tornar facil e justo o seu pronunciamento.

Da fidelidade com que indiquei essas provas e da lisura dos meus argumentos, fala bem alto o juridico e bem lançado despacho de pronuncia de fls. 3.156, confirmado pela decisão de fls. 3.859, do honrado e culto juiz federal.

Essas decisões acceitaram os pontos de vista que sustentei, inclusive a modificação da capitulação do delicto, divergindo apenas quanto á inclusão entre os réos pronunciados, da accusada d. Alice da Cunha Machado, divergencia essa oriunda do modo de encarar a prova resultante dos mesmos factos apontados pela accusação.

Assim sendo, não tendo os accusados invocado outros argumentos além dos já espendidos, todos fundada e judiciosamente repellidos, mas, ao contrario, repisando em resumidos arrazoados, nas mesmas allegações e considerações, inutil por sobejo seria debater o mesmo assumpto, afóra tornar o trabalho que agora fizessemos fatigante e sem vantagem á deducção logica dos factos dos quaes resulta de modo irretorquivel o crime e a figura dos delinquentes.

Na verdade, a recorrente, d. Alice da Cunha Machado, renova a defesa apresentada, a qual, como já tive opportunidade de manifestar, parece-me procedente.

Se elaborei em erro dirá, agora, definitivamente, o Venerando Tribunal. Ernesto Eugenio Peixoto Filho, offerece, com seu recurso, as razões impressas que se encontram a fls. 3.997, já anteriormente juntas aos autos.

Os réos Ignacio, Eduardo e João Barbosa dos Santos, sustentam o recurso discorrendo sobre preliminares rejeitadas pela decisão recorrida e sobre o merito do processo, sem emprestar-lhe nova argumentação, nem trazer novos factos além dos debatidos na defesa de fls. 2.413, que brilhantemente architectaram seus eruditos advogados, mas a qual se resente da fragilidade da base sobre que assenta.

Todos os seus argumentos tiveram cabal refutação.

Procuram, num esforço ingente, dissimular a origem criminosa de sua fortuna. Esse ponto ficou plenamente esclarecido no processo, e delle occupam-se as decisões proferidas, como anteriormente havia eu feito.

Outro recorrente, Everardo Martins Tinoco, procura justificar o recurso — razões de fls. 4.017, a fls. 4.019 — attribuindo sua confissão a violencias policiaes, quando doente. Insiste que recebia 2:000$000 por mez de seu pae, de quem era procurador, mas desse facto, como dos demais por elle invocados, não offerece prova convincente; ao contrario, verifica-se do processo, que — na policia mereceu attenções especiaes por parte das respectivas autoridades.

Quanto aos accusados Leocadio Gonçalves Lima, Alfredo Evangelista de Oliveira, João Lemos, Claudemiro Tavares da Silva e Alipio Fernandes Rodrigues, cujas breves razões de recurso acham-se a fls. 4.040 a 4.042, nenhuma objecção nova fazem capaz de infirmar a conclusão do despacho recorrido.

Os restantes réos conformaram-se com a decisão, que os houve por pronunciados o que vem evidenciar a justiça do despacho recorrido e a certeza do delicto, reconhecida pelos proprios réos, em juizo.

Assim, resalvado o ponto de vista desta procuradoria, com relação a re, d. Alice da Cunha Machado, impõe-se a confirmação da pronuncia dos demais recorrentes, como é de esperar por ser de justiça. Districto Federal, 20 de fevereiro de 1929 — (a), Alfredo Machado Guimarães Filho".

Promoções, nomeações e exonerações nos Correios

Por actos de hontem, foram promovidos a serventes de 1ª classe da Directoria Geral dos Correios, os de 2ª, Mario da Cunha Souza, Joaquim Luiz e João de Souza Moraes, estes para a administração de São Paulo.

Foram nomeados serventes de 2ª classe, os auxiliares Pedro Bento de Oliveira e Antonio de Souza Vieira.

Foi exonerado, a pedido o estafeta dos Correios de Poços de Caldas, José Justiniano Dias.

A POLICIA DO PERREPISMO PRENDE OS PEQUENOS VENDEDORES DE JORNAES PARA MULTAL-OS E LOCUPLETAR-SE COM O DINHEIRO ARRANCADO MISERAVELMENTE

O vespertino paulista, "Gazeta", publicou, em sua edição de 20 do corrente, a reportagem que abaixo transcrevemos, para que se veja de que são capazes os galfarros do sr. Julio Prestes, no afan sinistro de conseguir dinheiro para a bolsa recheiada do perrepismo:

"A população de São Paulo tem assistido nestes ultimos dias a algumas scenas revoltantes provocadas pela policia: a prisão de menores vendedores de jornaes, afim de forçal-os a pagar a respectiva licença, accrescida de multas.

Trata-se, inicialmente, de uma medida multissimo antipathica. Não se comprehende que, havendo tantas fontes de onde os cofres publicos retiram as suas rendas — e uma dellas é o jogo, conforme o relatorio ultimo e recente do delegado de Costumes — volte a policia as suas vistas de Argus para a classe humilde dos pequenos jornaleiros, que se esfalfam noite e dia pelas ruas e praças da capital, ganhando honradamente o com que sustentar, não raro, uma velha mãe, um pae invalido ou uma irmã enferma. Ninguem ignora de que tragica dramatica se entretece, ás vezes, a existencia desses denodados lutadores que enchem a cidade, desde as primeiras horas da manhã, com a algazarra alviçareira do seu pregão, despertando a curiosidade publica para os ultimos acontecimentos sensacionaes. Se os jornaes encontram entre essas pequenas e laboriosas formigas efficientes auxiliares, ellas, por seu turno, conseguem nesse mister cansativo proventos que, não chegando para constituir fortuna, representam o apoio diario das despesas improrogaveis. Que se saiba, em parte alguma do Brasil, ou mesmo do estrangeiro, os vendedores volantes de jornaes estão sujeitos a impostos ou taxas criadas pelas Prefeituras.

Neste particular, São Paulo quer ser uma excepção irritante, e é tempo das autoridades municipaes abolirem semelhante pratica, cujos resultados acabam de patentear-se de modo penoso aos olhos da população de São Paulo e aos olhos dos estrangeiros, como expressão de selvageria sem nome.

Visando os cincoenta e oito mil réis da multa que lhe cabe de cada infracção, a policia não trepida em collocar-se á disposição da Prefeitura, transformando-se em perseguidora implacavel dos pobres menores conduzidos espalhafatosamente á presença das autoridades pelos guardas, que se desprimoram aos olhos de todos, convertidos, de zeladores da tranquillidade publica, em janizaros dos Herodes de novo genero.

Tudo isso é profundamente contristador. Tudo isso denuncia a mentalidade precarissima de alguns homens que se acham collocados á frente dos negocios publicos.

Ainda não ha muito, os jornaes, secundando a acção do juiz de Menores, pugnavam pela defesa da infancia, que merece por parte das nações civilisadas um culto especial consubstanciado em sabias medidas de assistencia, quer material, quer moral e intellectual, dispensada á criança. O Brasil, e dentro do Brasil São Paulo, com um devotamento digno de nota, incorporava-se aos povos que praticam o altruismo social na sua feição basica que são os cuidados para com a humanidade nascente — o mundo infantil. Pois, bem; em franca opposição a essa obra civilizadora, eis que a Prefeitura e a Policia de São Paulo, na sua cupidez sem entranhas, descem ao mundo liliputiano dos pequenos vendedores de jornaes para forçal-os a contribuir com a quota de multas e impostos absurdamente criados por uma lei que, sem receio de exaggero, pode ser capitulada de abominavel."

O Banco do Brasil vae trocar sellos com a Recebedoria

O ministro da Fazenda deferiu o requerimento em que o Banco do Brasil pediu permissão para trocar na Recebedoria do Districto Federal, sellos adhesivos de 600 réis de 1928 no valor de 398$400, por outros do mesmo valor e quantidade, validos para o exercicio em vigor, observadas as formalidades regulamentares.

Onde poderão gozar as ferias

O ministro da Guerra permittiu aos officiaes abaixo mencionados gosarem o periodo das ferias nas seguintes localidades: Capital Federal — tenente-coronel Pedro Alcantara Cavalcante de Albuquerque, major Libano Augusto da Cunha Mattos e 2° tenente Romero Konckhofer Cabral; Fortaleza — tenente-coronel Jacintho Dias Ribeiro; Curityba — capitão Eduardo Monteiro de Barros Junior; e Blumenau — 2° tenente em commissão Reynaldo Hubbe.

O CONFLICTO ENTRE OS ARMADORES E MARITIMOS

Ainda não teve solução o conflicto entre os armadores e maritimos, em que estes pleiteiam uma majoração de salarios. As nossas autoridades maritimas intervieram, mas de maneira deploravel, pois pretendem fazer fracassar o movimento pacifico em que uma corporação briosa se empenhou com o fim de exigir um pequeno augmento de vencimentos. O augmento é tão justo, como o prova o facto das principaes companhias de navegação o terem concedido expontaneamente antes que os interessados apresentassem qualquer pedido nesse sentido.

Transcrevemos a seguir a carta do capitão John Pitt que melhor elucida a questão:

"São ridiculas as soldadas com que duas das nossas companhias de navegação pretendem remunerar os serviços profissionaes dos maritimos; essas mesmas companhias assim o reconhecem e declaram publicamente; as maiores companhias, Lloyd Brasileiro e Costeira, desta capital, e Hoepck de Santa Catharina, expontaneamente concedem o augmento; portanto, está com os officiaes a razão. Tem ou não tem um cidadão, pacificamente, o direito de acceitar ou recusar uma commissão que se lhe offerece?

Dado o conflicto entre os maritimos e os armadores, o papel das autoridades da C. do Porto, é tornar-se neutra emquanto o movimento se mantiver pacifico e dentro da disciplina, sem perturbação da ordem publica, exigindo o cumprimento da lei por parte de ambos os contendores. Verificado, porém, que dahi, mesmo sem perturbação da ordem publica, resultará um prejuizo para o paiz, com a falta de transporte maritimo, deverá intervir a autoridade, procurando como arbitro e não como parte, solucionar a questão, verificando com quem está a razão e procurando fazer vir para o bom caminho o que estiver em erro. Ora, os officiaes da marinha mercante nada mais pedem do que o que por outros armadores já lhes foi concedido expontaneamente; logo está com elles a razão.

Permittir o embarque de individuos que não estão legalmente habilitados é declarar-se parte na questão, advogando a causa dos armadores e evitando que os officiaes vençam numa luta pacifica em que se batem por um direito, que lhes assiste, dentro da lei com sacrificios enormes, por isso que, emquanto durar o movimento, nada percebem.

Permittir o embarque de individuos que não estão legalmente habilitados, é assumir uma formidavel responsabilidade a que ninguem escapa. Quem responderá pelos damnos causados por navios tripulados por individuos sem idoneidade moral, technica e profissional?

Que o respondam: as companhias de seguros, o commercio que embarca as suas mercadorias e os cidadãos que seguem viagem. Certos e confiantes na palavra da autoridade, de que o navio está devidamente tripulado. E, ainda não será contribuir para o exodo, para o abandono de uma profissão tão mal remunerada? Se já de muito se vem notando a falta de pessoal, a que se quer attribuir estas ou aquellas razões, quando a verdadeira é a remuneração baixa? Que meditem os nossos homens do governo. — (a), capitão John Pitt".

O baile de amanhã nos Democraticos

ESTA' A' POSTOS O PESSOAL DO GRUPO "SO' POR AMISADE"

Estará em festas, amanhã, mais uma vez, o legionario "Castello", com todos os valentes carapicu's a postos. E' que o grupo "Só por amizade", uma das mais destemidas legiões da casa, vae levar a effeito a realização de um baile cheio de attractivos, como são sempre, de resto, as festas dos gloriosos Democraticos.

"Lord Concurrencia", o secretario do grupo, está dando todas as providencias para o brilhantismo da reunião.

INDICADOR PROFISSIONAL

GONORRHEA

IMPOTENCIA

Canceros duros e molles

ESTREITAMENTO DA URETHRA

Tratamento rapido e moderno

DR. ALVARO MOUTINHO

Buenos Aires, 77-4° — 8 ás 19 hs.

Dr. Oscar Soutello - Assist. da Facuid. de Med. do Rio de Jan. — Partos e Doenças das Snras. Res.: Rua Pereira da Silva, 38 — Ph., B. M. 0349. Cons.: Rua Assembléa, 20, 1.° andar. Phone Central 5706, das 4 ás 6 horas.

Dr. Arnaldo Cavalcanti Assistente da Faculdade Cirurgia — Gynecologia — Partos 7 SETEMBRO, 135 — 1.°

AS IRRADIAÇÕES DE HOJE

RADIO SOCIEDADE DO RIO DE JANEIRO

12 horas — Hora certa. Jornal de Meio Dia. Supplemento musical até 13 horas.

17 horas — Hora certa. Jornal da Tarde. Supplemento musical.

17 horas e 45 minutos — Quarto de Hora Infantil pela srta. Stella Velloso.

18 horas — Informações commerciaes especialmente para o interior do paiz.

18 horas e 50 minutos — Transmissão em radiotelegraphia do programma a ser executado amanhã no studio da Radio Sociedade do Rio de Janeiro.

19 horas — Hora certa. Jornal da Noite. Supplemento musical. Discos.

20 horas — Programma especial de discos Polydor.

20 horas e 30 minutos — Programma especial de discos.

21 horas e 15 minutos — Ephemerides Brasileiras do Barão do Rio Branco. Notas de sciencia, arte e literatura. Literatura portugueza pelo professor Antenor Nascentes, do Collegio Pedro II.

Concerto no Studio da Radio Sociedade, offerecido aos seus ouvintes pela Sociedade Anonyma Philips do Brasil com o concurso da professora Marietta Campello Barroso, Anna de Albuquerque Mello, Maria Freire, srs. De Marco, Sylvio Salema, Paulo Rodrigues, Corbiniano Villaça, professores Romeo Ghipamann, Mario de Azevedo e Orchestra da Radio Sociedade do Rio de Janeiro.

Programma — 1ª parte — I — Rigoletto — Fantasia, pela Orchestra da Radio Sociedade; II — Rigoletto — de G. Verdi — Principaes scenas do 3° acto e quartetto do quarto acto, com a seguinte distribuição: Gilda, professora Marietta Campello Barroso; Magdalena, srta. Maria Emma Freire, Rigoletto, sr. De Marco; Duque, sr. Sylvio Salema; Orchestra da Radio Sociedade — Ao piano, professor Mario de Azevedo; III — Carlos Gomes Condor — Preludio — Orchestra da Radio Sociedade; IV — Ch. Gounod Faust; a) Ronde du veaux d'or-Mephistofeles, b) Aria das joias — Margarida; c) Scena da Igreja — Margarida e Mephistofeles: Margarida, professora Marietta Campello Barroso; Mephistofeles, Corbiniano Villaça; Ao piano, professor Mario de Azevedo; ao harmonio, professor Romeo Ghipamann.

II parte — I — Fantasia da "Boheme" pela Orchestra da Radio Sociedade; II — 3° acto da opereta "Eva" cantado pela professora Anna de Albuquerque Mello, srs. Sylvio Salema e Paulo Rodrigues; III — Solo de violino pelo professor Romeo Ghipamann; IV — Cinco scenas da opereta "Princeza das Czadas" cantadas pela professora Anna de Albuquerque Mello, srs. Sylvio Salema e Paulo Rodrigues. Ao piano, professor Mario de Azevedo; V — Fantasia da opera "Aida" pela Orchestra da Radio Sociedade; VI — Hymno Nacional, pela Orchestra da Radio Sociedade.

SOCIEDADE RADIO EDUCADORA DO BRASIL

Das 18 ás 19 horas — Programma de discos variados.

Das 20,30 ás 21 horas — Programma de discos escolhidos.

Das 21 horas em diante — Programma de nosso Studio para o qual concorrem gentilmente as srtas. Ruth Mayerhofer, (pianista) Emé Bulcão, soprano e Messodi Baruel, violinista, e o tenor sr. Francisco Mangia.

O Studio e a Secretaria da Radio Educadora do Brasil acham-se abertos das 16 horas em diante na rua Treze de Maio n. 44-2° andar. Telephone Central 1053.

Écos da morte de um jogador no campo do Bangú A. Club

PORQUE O JUIZ ARY FRANCO SE JULGOU SUSPEITO EM UM PROCESSO DE LIVRAMENTO CONDICIONAL

Pedro de Freitas, incurso no art. 294, paragrapho 2°, do decreto n. 16.273, de 20 de dezembro de 1923, requereu o seu livramento condicional, mas o dr. Ary Franco, hontem se deu por suspeito allegando, entre outras coisas, o seguinte: "que o réo, condemnado como autor da morte de Waldomiro Silva, que era, quando foi morto o jogador do Bangú A. C. do qual sou, como é publico e notorio, socio ha alguns annos, e do qual era director na época do crime. No segundo julgamento a que o réo foi submettido perante o Tribunal do Jury, funccionou como auxiliar de accusação, na qualidade de advogado, da mulher da victima, o sr. Penna e Costa, que foi por mim indicado e que teve os seus honorarios pagos pelo Bangú, A. C., e para o que concorri com o meu voto. Embora, os factos que venho de relatar não estejam provados nos autos, e não tinha para com o réo o menor resentimento do homem e depois, dou-me como suspeito para funccionar no processo o que ora faço com fundamento no art. 271 n. 6 do decreto 16.273.

As matriculas na Escola Naval de Guerra

O ministro da Marinha autorizou a matricula no curso da Escola Naval de Guerra, do capitão tenente Amaury Saddock de Freitas, e mandou trancar as dos officiaes abaixo, que tambem cursavam a mesma escola: capitão de fragata Manoel José de Faria e Silva, capitão de corveta Armando Octavio Roxo e capitão de corveta medico Alipio de Oliveira Alves.

COISAS INCRIVEIS DA "RUMINAÇÃO" DO GENERAL NESTOR PASSOS

FOI MESMO LAVRADO O TERMO DE DESERÇÃO CONTRA UM CIVIL QUE ABANDONOU O EMPREGO

No nosso numero de quarta-feira ultima, tratamos do caso de um servente do Hospital Central do Exercito, que tendo commettido uma falta disciplinar, foi punido com alguns dias de xadrez.

Preferindo perder o emprego, o "paizano", numa opportunidade que se lhe offereceu, fugiu.

Consequentemente, o director do Hospital mandou abrir inquerito para apurar a responsabilidade dos que, montando guarda ao estabelecimento, deixaram escapar o preso.

O ministro da Guerra, em despacho, tomando conhecimento do caso, mandou que se lavrasse termo de deserção, contra o servente.

Constituindo um verdadeiro disparate, sem precedentes, e sem fundamento legal, submetter a processo militar quem não o é, nem commetteu crime de tal natureza, previmos que o director do Hospital preferiria ficar "ruminando" sob o assumpto a dar cumprimento a um despacho tão "costas arriba", como se diz usualmente nas casernas.

A nossa previsão falhou lamentavelmente. Não nos sentimos, porém, envergonhados de estender a mão á palmatoria.

O termo de deserção foi lavrado contra o civil Alfredo dos Santos — assim se chama o servente do Hospital Central do Exercito — que devido a isso passou a ser, de hora em deante, considerado desertor e indiciado de um Conselho de Justiça e por um crime imprescriptivel.

E' horrivel a ameaça que paira sobre o ex-servente do Hospital Central do Exercito.

Como desertor do Exercito, onde aliás nunca jurou bandeira, emquanto não se apresentar e não for julgado, nem nenhuma funcção publica poderá exercer, pelo feio crime de ter abandonado um outro emprego, fugindo assim ao cumprimento de uma penalidade disciplinar.

Quanto a outros empregos ou profissões liberaes, que entender de exercer no meio civil, só as conservará emquanto qualquer pessoa do Exercito, da policia ou mesmo civil, que o reconheça, não o prender, para entregal-o ás autoridades militares, que o processarão.

E' um indiciado em Conselho de Justiça Militar, "per omnia seculo seculorum"..., segundo as "lezes" militares que lhe entendeu de applicar o grande jurista da pasta da Guerra.

Não se assuste, porém, Alfredo Santos. O que acima vae exposto, não diz nada com a sua pessoa. E' uma simples supposição, do ministro da Guerra, que pensa ter-lhe criado tal situação. O que elle pensou e mandou fazer não vale nada. E' como se fôra um brinquedo. Tome hoje mesmo o seu tremzinho ou o seu bondinho lá no longinquo suburbio onde deve morar e procure-nos. Nós lhe daremos os termos de uma petição de habeas-corpus para que solicite essa medida do Supremo Tribunal Militar, contra o acto de prepotencia e illegalidade do ministro da Guerra.

Feito isto, verá como em tres tempos toda a prosapia e sabença do general Nestor é virada de "catrambias".

A sua demissão do humilde cargo, de servente do Hospital Central do Exercito será um prazer do ministro, que elle não sacrificará por coisa nenhuma desse mundo, tanto mais, que elle vae perder a maior, que era suppor poder processal-o pelo crime de deserção!

Finalizando a primeira nota em que tratámos do presente assumpto, lamentámos, o facto do general Nestor se deixar — estiolar numa profissão tão insignificante, como a de ministro da Guerra, que só lhe rende treze contos de réis, quando s. ex. com tanto saber e capacidade de trabalho faria uma fortuna fabricando e vendendo "cafifa" ou "pandorga" aos meninos do Realengo.

Agora lembramos-nos de suggerir-lhe outra profissão ainda mais rendosa, e que melhor condiz com a sua brutal actividade e capacidade de trabalho.

Depende só de ficar sentado debaixo de qualquer arvore, por causa do sol, esperando.

E' pegar passarinhos com visgo de jaca. No Realengo ainda ha tico-ticos, e no mercado essas avezinhas são muito bem pagas.

L. S.

Num accesso de neurasthenia um official da Armada golpeou os punhos com uma navalha

De algum tempo a esta parte, que o capitão de corveta Fabricio Moreira Caldas, de 56 annos, residente á rua Jahu' n. 33, no Engenho Novo, vinha soffrendo de forte neurasthenia, estando aos cuidados do dr. Caio Conrado.

Na madrugada de hontem, o official teve os seus padecimentos aggravados e num momento de allucinação, munindo-se de uma navalha, tentou contra a existencia, golpeando os pulsos.

Soccorrido pela Assistencia do Meyer, o commandante Moreira Caldas ficou em tratamento na propria residencia.

As cintas para sellagem de vinhos estrangeiros

Em circular expedida aos chefes das repartições subordinadas ao seu ministerio, o ministro da Fazenda, declarou-lhes que as novas cintas destinadas á sellagem do vinho estrangeiro medem de comprimento 140 milimetros por 10 millimetros de altura, são impressas em côr encarnada e seus principaes signaes caracteristicos são os seguintes: ao centro acha-se o valor entre duas faixas em forma de arcos, com as palavras — vinho, na de cima, e — Estrangeiro — na de baixo.

De cada lado do valor, lê-se a palavra — Réis — em pequenas placas que terminam no centro de rosaceas de onde partem para ambos os extremos quatro vinhetas symetricas, que contornam, á esquerda, a palavra — Brasil — e á direita a designação — Consumo — ambas em letras brancas.

As extremidades das cintas são guarnecidas por uma ornamentação que tem por motivo principal um caduceu.

Precatorios despachados

O director da Recebedoria do Districto Federal mandou cumprir os precatorios dos juizos da 3ª, 6ª e 8ª Pretorias Criminaes, de entrega das quantias de 300$, 300$, 300$, 400$, 400$, 400$, 300$, 800$, 300$, 300$, 500$, 400$, 700$ e 300$, a favor de Mario José da Costa, André Bartholomeu Pagani, Antonio Rodrigues de Carvalho, Flavio da Silva Ramos, Custodio Pedroso Guimarães, José Gomes de Mattos, Norberto dos Santos, Joaquim Francisco da Silva, Armando Augusto Ferreira, José Gomes Vieira de Mattos e Joaquim Corrêa Teixeira.

EDITAES

Juizo da Provedoria e Residuos

EDITAL

de citação com o praso de trinta dias, dos herdeiros legitimos e "ab intestatos" do finado GUSTAVO COSTA.

O DOUTOR

Francisco Cavalcanti Pontes de Miranda, Juiz de Direito da Vara de Provedoria e Residuos desta cidade do Rio de Janeiro, Capital Federal dos Estados Unidos do Brasil.

FAZ SABER

aos herdeiros legitimos e "ab-intestatos" do finado Gustavo Costa, fallecido nesta cidade do dia treze de junho do corrente anno, á rua Anna Leonidio numero cento e um, e aos que o presente edital de citação com o praso de trinta dias virem, ou delle noticia tiverem, que a este Juizo e cartorio do primeiro officio, foi por parte do sr. Joaquim Augusto da Costa, apresentado o testamento particular do referido finado Gustavo Costa e sendo agora, requerido pelo mesmo a citação dos herdeiros legitimos a quem caberia a successão "ab-intestato" para no dia e hora e logar designados, assistirem a inquirição das testemunhas signatarias do instrumento, é o presente pelo qual ficam citados com o praso de trinta dias, todos os herdeiros legitimos e "ab-intestatos" do finado Gustavo Costa, para que, no dia vinte e dois de Fevereiro do anno corrente, venham a este Juizo, assistir á inquirição das testemunhas instrumentarias, a respeito de suas assignaturas, do teôr das disposições de ultima vontade, se o testamento foi lido em sua presença e demais formalidades prescriptas, tudo de accordo com o artigo 1645 n. III do Codigo Civil Brasileiro e as disposições do Processo Civil e Commercial do Districto Federal. E para que conste e chegue ao conhecimento de todos os interessados, mandou passar o presente para ser fixado, na porta do Forum, extraindo-se copias para serem publicadas no Diario da Justiça, por tres vezes pelo menos e em outro jornal de grande circulação. Este Juizo funcciona no Palacio da Justiça, á rua D. Manoel, nesta cidade. Dado e passado nesta cidade do Rio de Janeiro, e cartorio do Primeiro Officio da Provedoria e Residuos em dezenova de janeiro de mil novecentos e vinte e nove. E eu José Senra de Oliveira Junior, Escrivão subscrevi. Francisco Cavalcanti Pontes de Miranda. (Estava sellado na fórma da lei).

Regressa hoje dos Estados Unidos, pelo "Western World", Mr. William Melniker, vice-presidente da "Metro-Goldwyn-Mayer do Brasil"

"RASPUTIN E AS MULHERES"

Um dos principaes biographos do famoso "monge negro" estudando a psychologia deste homem singular com o auxilio de farta documentação escripta de fonte official e particular, não chegou a precisar propriamente o caracter mysterioso do celebre personagem sobre quem pesa um rosario de faltas indesculpaveis. Talvez por querer usar de um criterio de critica tolerante esse autor, embora commentando muitas passagens conhecidas da vida de Rasputin, enfeixou em algumas centenas de paginas a farta documentação dos melhores episodios politicos, e amorosos do curioso "Diabo Sagrado".

Ora, é precisamente calcado dessas revelações o soberbo e emocionante super-film allemão, intitulado "Rasputin e as mulheres" que o conhecido "Programma Urania" apresentará em breve, ao publico carioca, num trabalho cinegraphico interpretado por um grupo de artistas consagrados, entre os quaes se encontram: Diana Karenne, Nikolai Malikoff, Jack Trevor, Alfred Abel e Natalie Lissenko, embora longa seja a lista de collaboradores que se apresentam nesta impressionante producção européa.

Sendo o assumpto deste film muito vasto, iremos delhando o respectivo enredo de molde a preparar-mos o espirito dos que quizerem, dentro em pouco, apreciar uma verdadeira obra artistica da moderna scena muda.

Mr. William Melniker, o vice-presidente da Metro Goldwyn Mayer do Brasil

No dia de hoje representa uma data de festas para a "Metro Goldwyn Mayer do Brasil".

Regressa hoje ao Rio de Janeiro, de volta de sua viagem aos Estados Unidos, pelo "Western World", que transporá a barra hoje ás primeiras horas da manhã, Mr. William Melniker, o estimado vice-presidente dessa corporação cinematographica.

Mr. William Melniker vem, agora, com o seu regresso, compensar todos os seus amigos, e quantos amigos Mr. Melniker tem no Rio de Janeiro, — todos os seus auxiliares, da ausencia bem sentida, verificada nestes dois mezes que elle esteve fóra, na sua patria, numa viagem que não foi apenas para um contato com a sua familia, mas tambem de muito provejto e significação para a corporação de que é vice-presidente.

Mr. William Melniker vae encontrar, nesta sua nova chegada ao Rio, em cujas rodas cinematographica e social elle é uma figura querida, muito estimada por todos, o acolhimento prodigo de sympathia e que todos lhe tributam.

Ao illustre viajante, as nossas sinceras felicitações e boas-vindas.

Uma scena de "Labios Sellados" com o garboso Willy Frits e a estonteante Lil Dagover

A LUTA DOS SEXOS

A verdadeira temporada cinematographica, nesta cidade, tem inicio, logo passadas as festas do Carnaval. Todas as empresas principiam, então, a lançar as grandes producções, os films de exito garantido e, para o fan, é ouro sobre azul.

Para elle reservam-se as surprezas do anno, satisfazem-se curiosidades, mantidas accessas durante mezes seguidos pela publicidade adeantada de determinados trabalhos etc.

A United Artists iniciará a sua programmação de 1929 com um film do mestre dos mestres — David Wark Griffith, reconhecido por todos o maior cerebro da cinematographia conteporanea. A elle deve o cinema innumeras descobertas e, durante todos estes annos em que vive para a sua arte, elle não faltou ainda de dar novidades e pelliculas de successo e de agrado geral.

"A Luta dos Sexos" é o film de inicio. Foi passado, em sessão privada para os auxiliares da agencia e alguns convidados. A opinião geral é que se trata de um grande exito, havendo causado a mais funda impressão as scenas admiraveis que a sabedoria e os conhecimentos de Griffith descrevem em todas as sequencias dessa obra.

Este será o primeiro grande film da United Artists, o "primeiro" de uma serie de verdadeiros exitos.

"Camaradagem" e "O leão da turma", 2ª-feira, no Iris

São os dois esplendidos films com que vae presentear o Iris segunda-feira os seus incontaveis frequentadores.

"Camaradage", é uma impagavel comedia da Metro Goldwyn Mayer, cujos papeis principaes estão entregues a Karl Dane e George K. Arthur, a dupla batuta que tantas gargalhadas gostosas tem feito soltar no publico carioca.

"O leão de turma" é um film Paramount, posado por um excellente elenco, a cuja vanguarda se encontram Charles Rogers e Chester Conklin, dois artistas queridos.

Dr. von Doellinger da Graça
Raios X, Radium e Radiotherapia, no tratamento do cancer. Rodrigo Silva, 5; de 2 1|2 ás 6 horas. Sul 0834.

LANÇADO AO MAR A GRANDE PAQUETE ALLEMÃO MILWAUKEE

HAMBURGO, 21 (Havas) — Foi hoje lançado ao mar com exito o novo paquete allemão "Milwaukee" de 70.000 toneladas.

A' cerimonia compareceram o prefeito e uma grande delegação da cidade de Milwaukee, que vieram agradecer com sua presença a homenagem prestada áquella cidade americana.

CONCORRENDO AO PREMIO DA COMPANHIA ESCOTEIRA DO MEXICO

FORTALEZA, 21 (A. B.) — Encontra-se nesta capital o escoteiro Olympio Garcia, que se acha emprehendendo o raid pedestre Vera-Cruz-Manáos, afim de concorrer ao premio de 25 mil dollares instituido pela Companhia Escoteira do Mexico.

Duas comedias, 2ª-feira, no Ideal

Para a proxima segunda-feira, annuncia o Ideal mais um excellente programma no qual apresentará duas optimas comedias, uma francamente comica e a outra levemente sentimental.

A primeira é "Idéa mãe", producção da First National em que Johnny Hines faz uma critica deliciosa aos inventores que infestam todos os paizes do mundo, principalmente os Estados Unidos e o Brasil.

A segunda é um film da Universal, "Beijos em paga", em que Patsy Ruth Miller e Glenne Tryen têm actuação magnifica.

E com esse programma, o Ideal vae iniciar a semana.

LIVRARIA ALVES
Livros collegiaes e academicos. — RUA DO OUVIDOR, 166.

"LABIOS SELLADOS" É A EMOCIONANTE HISTORIA DE UM PINTOR QUE FICOU CÉGO NA GUERRA MUNDIAL E CUJA EXISTENCIA SE TORNÁRA UM ROSARIO DE LINDAS AVENTURAS

Depois que a dama mysteriosa abandonou a residencia de Wilbur Grawford, deixando-lhe como unica lembrança uma alliança de ouro, a vida do celebre pintor de arte tornou-se um valle de lagrimas. Talvez devido ao mysterio em que se escondia a identidade daquella desconhecida ou por causa da solidão em que passara a viver o ex-combatente, os carinhos maternaes da senhora Crawford não conseguiam minorizar a provação do esbelto mancebo. Foi nessa occasião que a enfermeira Eva empregou-se como dama de companhia do desolado artista a quem fôra apresentada como a mesma mulher que elle encontrara, uma noite, num baile carnavalesco. Passados mezes a doente e a enfermeira contrahiram nupcias e logo a seguir o invalido seguiu para a America onde ia consultar um famoso occulista. Submettido á delicada intervenção cirurgica, recobrou a vista e, pouco tempo depois, regressava á Patria em busca da sua mulhersinha. Que surpresas, porem, não lhe estavam reservadas á chegada ? Eva, sua esposa e sua antiga enfermeira, não era em absoluto a dama mysteriosa da noite de carnaval que Wilbur conduzira á sua residencia para passar uma noite de ardores amorosas em que duas almas se fundiram numa só. Seria justo desencantar aquelle sonho de amor que embalara por tanto tempo o espirito apaixonado do mestre do pincel ? Dever-se-hia usar de uma mentira que, mais tarde ou mais cedo, seria descoberta. Um momento de duvida e de inquietude passava dolorosamente sobre a existencia sobre o coração de uma mãe e de uma esposa. Finalmente ficou resolvido que ambas conservariam os "Labios Sellados" até que a propria vida resolvesse o intricado problema.

Aqui têm as nossas gentis leitoras mais um pedacinho de ouro de enredo desta soberba producção da grande UFA que o elegante GLORIA exhibirá na proxima segunda-feira, apresentada pelo insuperavel "Programma Urania". No papel de pintor teremos o garboso Willy Fritsch, o moço de atitudes cavalheirescas e alma apaixonada; como a linda enfermeira apparecerá a estonteante Lil Dagover, cujos beijos de amor são fructos tentadores e colhidos bem maduros. No desempenho simplesmente magistral de uma mãe carinhosa e terna veremos a romantica Maria Reisenhofer, um trio artistico admiravel que a sabia direcção de Benjamin Christensen escolher para "Labios Sellados" com verdadeira mão de mestre.

O QUE HOMERO NÃO DISSE DA GRECIA: QUE NAQUELLE TEMPO JA' EXISTIA "JAZZ" E A DANSA MALUCA DO "BLACK BOTTOM"

Dos paizes antigos que dominaram o mundo antes do nascimento de Christo, a Grecia foi dos que maiores legados de civilisação nos deixaram. Descripta por Homero, na Illiada e na Odyssêa, contada por Herodoto, ella nos deixou a sciencia de Aristoteles, a politica de Plantão, a medicina de Hyppocrates, a arte de Phydias a litteratura de Eschylo, de Demosthenes, de Eurypedes.

Nós imaginamos a Grecia antiga tal nol-a contam os historiadores. E sobre o céo de Athenas, de Sparta, da Lacedemonia, de Thebas, vemos pairar o Empyreu, com os seus deuses e deusas em amavel concilio, a beber o mel do Hymeto e saborear a ambrosia. Algumas vezes, nesses concilios as coisas ficavam pretas. E os mortaes pagavam pela ira divina. Dahi a guerra de Troya, resultado da rivalidade entre duas deusas augustas.

Imaginamos que os gregos apenas cultuavam a belleza sob todas as suas formas, desde a forma physica em Phrynéa, á forma intellectual e immaterial nos dramas, tragedias, poesias. O conforto, a civilisação, taes como os possuimos, deviam ser desconhecidos na Grecia.

Erro lamentavel. A Grecia tambem teve automoveis e inspectores de vehiculos; teve a lei de prohibição e guardas aduaneiros; teve exercitos armados de fusis e metralhadoras; teve, o que mais importante é, o jazz band e a dansa maluca do black bottom.

Um sorriso de incredulidade se desenha nos labios do leitor. Impossivel. Tudo isso pertence aos tempos hodiernos.

Não é tal, e se quer a prova evidente vá segunda-feira ao Central admirar "Venus á Solta", a mais engraçada comedia destes ultimos mezes, na qual Charles Murray e Louise Fazenda lhe mostrarão a Grecia antiga com todos esses aperfeiçoamentos que o leitor conhece tão bem, e que a First National reproduziu, criando ao mesmo tempo um film que obriga a rir a quem quer que seja.

"Sally de meus sonhos"

Todos os artistas da versão cinematographica realizada pela Fox-Film, da novela de Edna Ferber, "Sally de meus sonhos" foram escolhidos cuidadosamente afim de se ajustarem o mais possivel aos caracteres que iam desempenhar.

Joy Auburn e Stuart Erwin representam uma parelha de comicos de variedades e, coincidencia, ambos são artistas de "vaudeville" de grande nome e publicidade. A srta. Auburn acaba de terminar um contrato no Broadway tendo apparecido em "Escandalos" e "Folias", e Erwin teve papel saliente em "The Show Off". Em "Sally de meus sonhos", que será apresentado ao publico brasileiro, na proxima segunda-feira, dia 25, no mais luxuoso cinema brasileiro, o Pathé-Palace, tem como principaes interpretes os queridos artistas Madge Bellamy, "estrella" do firmamento Fox, que figurou com enorme exito em "Sandy", "Maridos solteiros", "Pernas de seda" e muitas outras pelliculas de luxo; Barry Norton, o "filhinho da mamãe", em "Sangue por gloria", e a admiravel artista Louise Dresser, que encarnando o papel de "Mamãe Quail", mãe de Sally, representa a contento geral o difficilimo desempenho de uma mãe egoista.

Programma Urania

"MULHER EM CHAMMAS"
(Weib in Flammen)

Este super-film allemão, calcado do romance do celebre romance de Georg Froeschel e com a linda Olga Tschechowa, no principal papel, teve a sua estréa realizada no "Salão de Marmore", de Berlim, em novembro ultimo.

"CHAMPAGNE" (Champagner)

Esta bella pellicula que tem o sub-titulo de "Luxo", encerra uma riquissima parte decorativa numa scena de bar onde se passa grande parte do enredo que foi dirigido pelo celebre Geza von Bolvary-Zahn. O architecto Artur Borger foi contratado para os serviços decorativos e no elenco apparecem Betty Balfour, Jack Trevor, Viviam Gibson e Marcell Vibert.

O CASAMENTO DE DOIS GRANDES ASTROS

Jornaes allemãs trazem-nos a noticia de se terem casado, recentemente, o famoso galã Harry Liedtke com a encantadora estrella Christa Tordy. Como se sabe esta actriz tornou-se em pouco tempo uma das maiores celebridades da scena muda européa.

O lindo film "Quarteirão Latino" (Quartier Latin) realizado por uma fabrica allemã será apresentado entre nós pelo famoso "Programma Urania".

A direcção desta obra pertence a A. Genina e parte architectonica é de autoria de Franz Scroedter. Ha nesta pellicula uma nota intensa de gosto moderno em questões de scena muda.

O successo do film "Moderno Casanova" (Der moderne Casanova).

São varias as noticias que falam do magnifico successo obtido por esta moderna pellicula em mais de uma cidade na Allemanha. O principal papel desta pellicula foi confiada ao triumphante astro allemão Harry Liedtke que tantas vezes tem apparecido em nossas télas.

Um policial que foi denunciado na 8ª Vara Criminal

Climaco Saragoça Dias da Costa, agente de policia, foi, hontem, denunciado no juizo da 8ª Vara Criminal, por haver, no dia 19 de outubro de 1927, invadido a barbearia da rua JoJckey Club, esbofeteado João Tenuto. Este, mostrando a illegalidade do acto da autoridade, foi, então, ferido.

Assim, Climaco, vê-se denunciado pelo crime de ferimentos leves e abuso de autoridade.

Não poderão mais dispensar a radiotelegraphia

Attendendo a uma solicitação do seu collega da Viação, o titular da pasta da Marinha já providenciou para que não sejam mais despachados pela Capitania dos Portos desta capital os navios mercantes nacionaes cujas estações radiotelegraphicas não estejam guarnecidas do pessoal necessario ao serviço proprio e á segurança da navegação.

BANCO DOS FUNCCIONARIOS PUBLICOS

(CRIADO PELO DECRETO N.º 771, DE 20 DE SETEMBRO DE 1890).

7 - Rua da Quitanda - 7

Capital realizado	10.000:000$000
Fundo de reserva	800:000$000
Fundo com applicação especial	52:278$942

CARTEIRA PRINCIPAL — EMPRESTIMOS AOS FUNCCIONARIOS PUBLICOS

ACEITA DINHEIRO EM DEPOSITO, PAGANDO OS SEGUINTES JUROS:

Em c|c limitada, maximo 10:000$000	6 °|°
Em c|a prazo fixo, illimitada:	
6 mezes	8 °|°
9 mezes	9 °|°
12 mezes	10 °|°

Secção Commercial

Hypothecas, antichreses, cauções de titulos, descontos de exercicios correntes e findos. Encarrega-se de liquidação e recebimento de pensões de montepio, meio soldo, aposentadoria e de quaesquer outras dividas da União.

Um concurso na delegacia fiscal de Piauhy

O director geral do Thesouro Nacional autorizou a abertura de concurso para provimento de empregos de 1ª entrancia das repartições de Fazenda na Delegacia Fiscal do Thesouro Nacional no Estado do Piauhy.

Pelo mesmo director foram designados para presidir e secretariar aquelle concurso, o respectivo delegado fiscal Lauro Carlos de Magalhães Breve, e o 3º escripturario da mesma delegacia, Raymundo Dracon Brochado.

Foram julgadas legaes as concessões

O Tribunal de Contas julgou legaes as concessões: de aposentadoria, ao telegraphista Jacintho Ferreira Muniz e conductor de trem João Pereira Dias, ambos da Estrada de Ferro Central do Brasil, e ao carteiro dos Correios do Maranhão, Agenor Pinto da Cruz; de meio soldo e montepio a d. Lucilia Munhoz Moreira, viuva do general Arthur Xavier Moreira, e de montepio, a d. Carolina S. de Niemeyer, viuva do major Frederico Moraes de Niemeyer.

O que julgou a 3ª Camara da Côrte de Appellação

Sob a presidencia do sr. desembargador Miranda Montenegro, secretariado pelo official Pires Junior, reuniu-se, ante-hontem, a 3.ª Camara, comparecendo os srs. desembargadores Saraiva Junior, Auto Fortes, Costa Ribeiro, Leopoldo de Lima e Alvaro Berford, julgando as appellações civeis seguintes:

N.º 7 — Relator, desembargador Leopoldo de Lima — Appellantes, M. Solter & Companhia; appellado, o menor Rubens José Vicente de Assumpção. — Negou-se provimento.

N.º 8.762 — Relator, desembargador Costa Ribeiro — Appellante, dr. Carlos Taylor; appellado, Raphael Paixão. — Não se tomou conhecimento, contra o voto do desembargador Berford.

N.º 9.501 — Relator, desembargador Costa Ribeiro — Appellante, d. Mercedes Waltenberg; appellada, d. Raphaela Vieira Alves Sarraf. — Negou-se provimento ao recurso, em parte do relator e Auto Fortes.

N.º 9.613 — Relator, desembargador Costa Ribeiro — Appellantes, Antonio Ferreira Marques de Souza Junior e outros; appellantes, F. R. Baptista & Comp. e Manoel Martins Mendonça. — Negou-se provimento.

N.º 9.720 — Relator, desembargador Costa Ribeiro — Appellante, Francisco de Assis Silveira e outro; appellado, Francisco Manoel. — Deu-se provimento para julgar improcedente a acção.

N.º 9.787 — Relator, desembargador Costa Ribeiro — Appellante, Octavio Barbosa de Macedo e Silva; appellada, d. Euryce Garcia de Macedo e Silva e o Ministerio Publico. — Convertido em dilligencia.

N.º 9.839 — Relator, desembargador Auto Fortes — Appellante, d. Hilda Rocha Costa; appellados, José Pacheco da Rocha e o dr. curador de orphãos. — Negou-se provimento.

N.º 9.976 — Relator, desembargador Leopoldo de Lima — Appellante, The Rio de Janeiro Tramway Light and Power Company Limited; appellado, João Ferreira da Costa. — Deu-se provimento para mandar liquidar na execução.

Com dia — Appellações civeis numeros 8.969, 9.635, 9.891, 9.931, 9.993, 142, 194, 81, 9.964 e 9.831.

As taxas para o serviço da Aeropostale

O ministro da Viação concedeu autorização á Companhia G. Aeropostale para executar o serviço de transporte aereo de correspondencia, do territorio nacional para o Chile e o Paraguay, mediante as taxas de 1$500 por 5 grammas, para cartas, e de 3$000 por 50 grammas, para cartas ou objectos.

MULHER SUBLIME, AMANTISSIMA, SANTIFICADA POR UM GRANDE E NOBRE AMOR: EIS ANNA KARENINA, QUE GRETA GARBO VIVEU COM TODA A SUA ALMA

A interpretação de Greta Carbo em "Anna Karenina", essa joia de luminosa belleza e Arte que Edmund Goulding dirigiu para a "Metro-Goldwyn-Mayer" sobre o romance de Leon Tolstoi, e que Greta e John Gilbert interpretaram brilhantemente, — é de um caracter inteiramente opposto ao que aquella querida actriz realizou na producção "A Carne e o Diabo".

A "vida" que coube á sensibilidade de Greta Garbo em "Anna Karenina", — esta explicação é desnecessaria para os que já conhecem a obra de Leon Tolstoi, — em nada se assemelha á morbidez e peccado que caracterizavam a personalidade de Felicitas, de "A Carne e o Diabo". A personagem de Greta Garbo, que, aliás, ella compoz com a mesma perfeição da outra, caracterisa-se por uma belleza pura, por um colorido feito num matiz de suavidade, de nobreza. Anna Karenina é a mulher sublime, amantissima, santificada por um grande e nobre amor, um amor que, mesmo nos momentos de delirio e allucinação, não a fez esquecer a sua dedicação ao filhinho, a creança que enchia de delicias o seu coração de mãe soffredora...

Ninguem vae esquecer a "Vida" de Greta Garbo em "Anna Karenina". Assim como ninguem vae esquecer a "perfomance" de John Gilbert na exteriorisação do "role" de Capitão Wronsky, o unico e grande amor de Anna Karenina.

"Anna Karenina" é uma producção, mais uma grande producção "Metro-Goldwyn-Mayer" que vae fazer estrondoso successo. Aliás, a sua apresentação, que está sendo activamente preparada, e que vae ser sensacional, é a prova de que o film marcará um triumpho invulgar.

O publico que espere pela primeira quinzena de março...

Espectaculos systema "Broadway"

Não ha quem frequentando o cinema, não tenha ouvido falar na "Broadway de Nova York, a avenida dos grande cinemas de luxo, em que os films são lançados de um modo especial, perdurando em exhibição por prazos que se diriam impossiveis para nós, e que ás vezes se estendem por mezes. Mas o que parecia impossivel vae se realizar entre nós, com a verdadeira inauguração do Palacio Theatro, como cinema, que se fará no proximo dia 1º de março. Francisco Serrador chegou á conclusão de que se pode fazer no Rio, nas devidas proporções, o que se faz em Nova York. Um film de successo, um film de grande producção, pode ficar em um cartaz por muito tempo. A questão está na sua apresentação. Está claro que um film nessas condições, apparecendo em um cinema que lhe proporciona um ambiente proprio, ao mesmo tempo que dá ao espectador toda a commodidade, será melhor recebido que em qualquer outro logar onde as condições de apresentação não sejam identicas.

Para isso a Companhia Brasil Cinematographica assumiu o controlo do Palacio Theatro. Organizou para elle, para começar, uma grande orchestra de 40 professores. E não ha como negar que a musica é um dos principaes attractivos do cinema. Essa orchestra não só acompanhará os films, como dará verdadeiros concertos symphonicos, fazendo parte do programma. Mais ainda, acompanhará numeros de canto que se adaptarem aos films, e ballados a caracter nas mesmas condições; e acompanhará tambem os numeros de variedades que forem contratados especialmente para esses espectaculos, tal qual se faz nos cinemas da Brodway, com ballados de "girls", etc.

Assim, quem fôr ao Palacio ver o film ali lançado, terá o film em si, que será sempre uma super-producção — pois o Palacio sómente exhibirá trabalhos de fama e de grande montagem; terá o ambiente de arte, com a musica e os numeros de variedades; e terá tambem a commodidade e o luxo, de um theatro que é o primeiro do Rio de Janeiro. Nestas condições, porque não ha de um film perdurar na sua tela por tempo muito mais longo do que estamos acostumados a ver?

Chega hoje, a esta capital, pelo "W. Worl", o sr. O. B. Mantelle, representante especial da United Artists Corporation

E' esperado, hoje, de Nova York, pelo vapor "Western World", o sr. O. B. Mantell, representante especial da United Artists Corporation, a importante empresa de films americanos que desfruta de muito prestigio entre os exhibidores e o publico brasileiro.

A sua viagem ao Brasil prende-se a negocios da companhia, cuja representação official, entre nós, está entregue nas mãos habeis do sr. Enrique Baez.

O que o America dará amanhã

O America é sem duvida o cinema mais chic e mais bem frequentado da Tijuca. Toda a sociedade escolhida daquelle bairro aristocratico frequenta o America porque sabe que nelle encontrará sempre as melhores producções cinematographicas exhibidas na cidade.

Assim succederá amanhã, dia em que o America levará em sua téla "A legião estrangeira", a formidavel super da Universal, com Lewis Stone e Norman Kerry, e "Marinheiro de encommenda", a engraçadissima comedia da United Artists, com Buster Keaton, o homem que faz rir mas que não ri.

Diario Carioca

ALBERTO BURLE DE FIGUEIREDO
Director-thesoureiro

EXPEDIENTE

22 DE FEVEREIRO DE 1929

Redacção, administração e officinas
RUA ALCINDO GUANABARA, 5
Endereço telegraphico: "DIARIO CARIOCA"
Telephones: Redacção, C. 1559 — Gerencia, C. 0824

ASSIGNATURAS

Para o Brasil:
Anno . . . . 50$000
Semestre . . . 28$000
Para o estrangeiro:
(Paizes da Convenção Postal Americana)
Anno . . . . . 70$000
Semestre . . . 40$000
(Paizes da Convenção Postal Universal)
Anno . . . . 140$000
Semestre . . . 75$000
Venda avulsa 200 réis
Interior, 300 réis

Distribuidor: Vicente Perrota.
Cobrador: Lourenço da Costa Amaral
SUCCURSAL EM S. PAULO
Director: Paulo Duarte.
Rep. Commercial: Octavio Barbosa.
Rua Libero Badaró, n. 6-2º andar — Tel. 2—2210.

Está percorrendo o interior dos Estados de Minas e Rio de Janeiro, a serviço deste jornal, o sr. Carlos Simões.

CONCEITO DA POLITICA LIBERAL

O Partido Democratico de São Paulo acaba de annunciar a resolução de seu directorio, de não apoiar candidato á proxima successão presidencial, que não adhira em seus manifestos aos principios basicos do programma democratico.

O que ha de essencialmente democratico no programma do partido presidido pelo sr. conselheiro Antonio Prado, não differe de palmo, do fraseado que consta de todos os programmas dos partidos republicanos, que formam, nos Estados da União, o supporte eleitoral dos respectivos governos.

O programma do P. R. P., que é, na pratica, uma das agremiações partidarias mais reaccionarias do paiz, contém tropos de um liberalismo commovente e ninguem lhe leva as lampas em declarações de amor pela democracia.

As declarações feitas nas plataformas eleitoraes não são documentos que façam fé a ninguem. Cultivasse a ironia o sr. Julio Prestes, e poderia, sendo candidato, copiar o programma do Partido Democratico, fazendo dessa copia o seu manifesto á Nação.

Não é liberal nem é democrata quem se diz ser ou queira de facto ser. O verdadeiro conceito do liberalismo não está nas formulas convencionaes dos programmas partidarios, mas na interpretação dos actos da vida politica por uma intelligencia caldeada no amor á liberdade, na tolerancia, no respeito escrupuloso á consciencia alheia.

Recentemente, no banquete de Araguary, o sr. Mello Vianna proclamava a benemerencia da acção politica do sr. Antonio Carlos, que "se está realizando dentro das verdadeiras normas e realidades democraticas."

Observando o caso do P. R. M., que é o caso commum dos partidos oligarchicos da Republica, os correligionarios do sr. conselheiro Antonio Prado devem observar em primeiro logar que não ha nenhuma paridade entre o "partido" por elles formado e o "partido" official de Minas Geraes.

Os democraticos são um grupo de homens unidos pela afinidade das idéas politicas e sociaes, que se concertaram para propagar o programma commum, educando e conquistando a opinião publica, assumindo os onus materiaes dessa campanha de divulgação de idéas. O P. R. M., como o P. R. P., ou o P. R. F., é uma organização eleitoral administrativa, ligada directamente ao governo estadual de que depende e cujo thesouro lhe faz as despesas, como a policia lhe assegura o triumpho nos comicios eleitoraes.

No Partido Democratico ingressa quem pensa como os democraticos e se declara disposto a contribuir com um contingente mental ou material para assegurar o exito das aspirações communs. Nos partidos officiaes dos Estados, pódem e devem collaborar todos os cidadãos no gozo dos direitos politicos, que se manifestem desejosos de manter a ordem administrativa estabelecida. Evidentemente, nessa "capharnaum" grupos se differenciam segundo as tendencias, as sympathias, os interesses e as opiniões. E podem coexistir num mesmo balaio dessas agremiações politicas homens tão profundamente diversos como o sr. Antonio Carlos e Bernardes, o sr. Afranio de Mello Franco e o coronel Bueno Brandão. Essa antinomia de educação, aspirações e ideaes, não seria possivel num verdadeiro "partido" como o Democratico de São Paulo, cujo programma selecciona e uniformiza as mentalidades que delle participam.

Nós estamos suppondo que as formulas politicas vão caducar na organização das democracias do futuro; resolvidas as questões sociaes, as correntes de opinião se vão encaminhar pelos interesses economicos preponderantes; vista por esse aspecto a nossa espantosa incapacidade de organizar a democracia, no regimen republicano, póde ser considerada uma antecipação dos tempos a vir. E se assim fosse, os partidos officiaes dos Estados estariam mais proximos da verdade que os partidos meramente politicos, como o Democratico, de São Paulo.

A atitude do sr. Antonio Carlos democratizando o P. R. M., isto é, escoimando o "partido do Estado" das indebitas influencias pessoaes, limitando a autoridade dos detentores dos cargos executivos do governo sobre a opinião das massas eleitoraes — é extremamente interessante e vale mais como demonstração de liberalismo que todos os votos secretos dos programmas democraticos.

A questão de se estabelecer o verdadeiro conceito do liberalismo numa sociedade politica tão peculiar como a nossa, é muito mais difficil do que póde parecer á primeira vista. Desejariamos que os leaderes revolucionarios e democraticos approximassem os seus ideaes e as realidades contingentes, antes de perturbarem a Nação, com equivocos de rethorica inaproveitaveis na pratica.

A PROGRESSÃO DA CARESTIA

A progressão da carestia da vida no Brasil, a partir de 1913, se tem accentuado de modo verdadeiramente alarmante. Independentemente de quaesquer calculos, de qualquer demonstrativo technico, todos sentem o mal estar geral, que nos vae empolgando. Sem duvida, as classes menos desprotegidas da sorte, notadamente os aproveitadores das situações equivocas e os que multiplicaram a fortuna pessoal nas duas forçadas degringoladas do cambio, que precederam á estabilização por decreto, embora tambem já sentindo os effeitos da depressiva situação economica, ou se acham apparelhados para enfrental-a, como diz a sabedoria popular, por ter á sua disposição farta provisão de polvora ingleza, ou, della, se estão aproveitando através os mil e um expedientes, que a fertil inventiva dos espertos sabe gerar.

Não ha paiz algum do mundo em que, depois dos primeiros annos, de accelerada elevação, promanada da grande guerra, o indice dos preços não haja encontrado paradeiro, para entrar em continuo declinio.

A França, por exemplo, que muito soffreu na conflagração, teve o indice dos preços elevados ao maximo de 804, em setembro de 1926, para vel-o deprimir-se, mez a mez, até 613, no mesmo mez de 1927. A Belgica, cujo territorio inteiro serviu de campo de operações de guerra do inimigo, foi ao maximo de 861, em junho de 1927, mas em setembro do mesmo anno já o tinha reduzido a 837. A Italia, com o maximo de 740, em agosto de 1926, conseguia reduzil-o a 591, em setembro de 1927. A Allemanha que, em milhares de milhões, relativos a 1914, teve o indice maximo de 166,495, em 1922, viu melhorar suas condições economicas até o indice 137,23, em setembro de 1927.

Só o Brasil, com o anno de base de 1913, egual a 100, tem visto o indice dos preços em progressiva elevação, — a 167, em 1920; 172, em 1921; 242, em 1924; 259, em 1925; 266, em 1926 e 280, em setembro de 1927. Dessa data em deante, não foi ainda revelado o indice dos preços, o que faz crer, não que a Estatistica Commercial tenha deixado de proseguir no interessante calculo, mas, que o seu resultado não tenha sido favoravel aos planos economicos-financeiros do governo.

Admittindo mesmo que a média do encarecimento annual se haja conservado, o que me parece um problema a resolver, o indice dos preços, hoje, deve estar na casa dos 300. No anno, que tão estoicamente vamos vencendo, a ninguem será licito fazer quaesquer conjecturas a respeito.

Passados os primeiros mezes de cerimonia, após a revocatoria das leis do inquilinato, não errará quem prognosticar uma desabalada progressão dos alugueres, já excessivos, de casas de residencia. A indumentaria do grande publico, com as tarifas aduaneiras que terão de vigorar a partir de abril proximo, vae transformar-se em objecto de luxo, como de luxo já é hoje a carne de xarque, da antiga mesa proletaria. Os "trusts", ahi, se estão formando no mais caracteristico açambarcamento que se póde conceber.

O assucar, a banha, o café, o phosphoro e todas as demais utilidades de primeira necessidade, umas, já açambarcadas e outras, com o estimulo das primeiras investidas, já em franco processo de açambarcamento, vão necessariamente levar a angustia e o desespero á população indefesa.

Não vejo como oppôr um paradeiro á semelhante insania, desde que são os proprios poderes publicos os principaes instigadores da acção privada, com os seus absurdos, ineptos e desleaes processos de valorização artificial de certas classes de productos, como o café e os tecidos de algodão.

Entretanto, só á obsessão se póde attribuir a acção governamental no assumpto e a obsessão é, e será sempre, a peor conselheira para os homens de responsabilidade politico-administrativa.

Em toda parte do mundo, os povos se congregam em nação, custeando os serviços publicos, pagando os tributos de sangue e submettendo-se á disciplina da lei, senão para a felicidade de todos, para a felicidade da maior parte, da grande maioria, da generalidade dos contribuintes. Ora, o Brasil, não faz excepção a essa regra geral e ninguem de bôa fé supporá que essa grande maioria ou essa generalidade esteja entre os abastados capitalistas do café, dos industriaes do commercio açambarcador. Ao contrario, a percentagem entre esses e o grande publico, a massa popular, não póde ser maior de 10 °|°.

Foi comprehendendo assim, maxime num paiz como o nosso, de organização juridica republicana e democratica, de governo constituido pela maioria, que Floriano Peixoto, o egregio Marechal de Ferro, teve opportunidade de intervir directamente em defesa da população escorchada por identicos processos de encarecimento da vida. Convem accentuar que a sua intervenção se deu em duas épocas bem distinctas, primeiro, em tempo de absoluta normalidade constitucional e depois, já no periodo revolucionario. Naquella occasião, sem os rigores do sitio e em plena vigencia o glorioso edificio juridico de 24 de fevereiro, quando a liberdade de commercio não encontrava peias legaes, Floriano preliminarmente foi aos trapiches do açambarcamento propôr compra de grande partida de generos, que teriam de ser cedidos ao commercio retalhista sob condição de tabella de preços previamente estipulada. Não chegou, entretanto, a realizar a compra, porque, reconhecendo que a população não estava indefesa, os açambarcadores ou, melhor, os valorizadores, recuaram a tempo, normalizando-se a situação.

Certo, o egregio estadista-soldado não ficaria nessa compra de generos existentes na praça, para ceder ao publico a melhor mercado. Conscio de que o poder de taxar implica no poder de prohibir, na tarifa aduaneira e no regimen tributario interno, a autoridade encontraria os meios legaes de frear a criminosa iniciativa, asphixiando os açambarcadores nas fartas algibeiras, onde essa gente, de ordinario, tem os orgãos da intelligencia e da sensibilidade.

Na segunda vez que teve de intervir, tambem não se quiz aproveitar da latitude que o sitio confere á autoridade. Convocados os açambarcadores, fez-lhes ver o Marechal que, governo da maioria, como deve ser o republicano, não lhe era licito espingardear o Povo, nas suas manifestações de desespero, para correr em defesa de ambições desmedidas, do pequeno numero de abastados valorizadores das utilidades de primeira necessidade, motivo pelo qual, se a situação não se normalizasse, ver-se-ia na dura contingencia de recolher a quarteis as forças armadas e todos os demais agentes da autoridade, até que a crise passasse. Quem quer que heja vivido nessa época de civismo nacional, ha de lembrar-se de que o custeio da vida depressa voltou ao que era antes da deflagração da revolta de 6 de setembro, talvez mesmo em condições ainda menos onerosas.

O proprio presidente Bernardes, cuja actuação nunca foi de amores pelo Povo Brasileiro, quando a investida do encarecimento começou de fortalecer-se na constituição de "trusts", ao mesmo tempo que abandonava a desastrada politica de cambio vil, tambem lançava mão da pauta aduaneira para conter a improbidosa tentativa de açambarcamento.

Entretanto, agora que a revisão deformadora da Constituição restringiu a liberdade de commercio, não póde o contribuinte confiar na opportuna intervenção da autoridade, por isso que o programma economico-financeiro do governo repousa exactamente sobre as duas columnas mestras que geraram a clamorosa situação: — cambio vil e valorização artificial dos productos. Resta, portanto, ao Povo, a esperança de que, assentando sobre areia movediça, sem quaesquer alicerces que lhes sirvam de ponto de apoio, as duas citadas columnas mestras não possam conservar indefinidamente o equilibrio apparente, que a gymnastica de expedientes lhes tem assegurado.

PEDRO LIBORIO

A SANTIDADE DE UM GOVERNO ALEGRE

O chefe de Policia, afinal, decidiu, que os prestitos dos Democraticos e dos Tenentes, poderão sair no sabbado da Alleluia e não no dia da Avenida.

Tanto vale dizer que os clubs não poderão sair, porque, dahi até lá, as despesas serão tantas, que as respectivas caixas não comportarão os compromissos pela locação dos carros (trucs) e dos barracões.

Ha evidentemente na decisão do governo uma razão de ordem religiosa, quando não permitte exhibição dos prestitos durante a quaresma.

Por mais respeitaveis que sejam os escrupulos moraes do sr. presidente da Republica, não deixa de ser estranhavel esse proposito de impôr um motivo religioso, numa questão affecta ás nossas leis, reguladas por uma Constituição que separa a igreja do Estado.

A igreja, por tudo, poderá ordenar aos seus fieis, que não saiam á rua, no momento da passagem dos prestitos.

A insinuação religiosa na razão de policia é que não fica bem ao governo.

Vá lá que se prohiba a mascarada, a fantasia, mas a simples passagem de uns carros de allegorias!

Porventura os *barnuns* que aqui chegam não atravessam a Avenida, em pleno dia, como reclame dos seus animaes e dos seus politiqueiros?

Francamente, não ficam, bem ao governo, ao nosso alegre governo, esses pruridos de santidade...

CELESTE

TOPICOS DO "DIARIO"

O TEMPO

BOLETIM DA DIRECTORIA DE METEOROLOGIA

Previsões para o periodo de 18 horas de hontem ás 18 horas de hoje

Districto Federal e Nictheroy — Tempo, instavel, com chuvas e trovoadas. Temperatura: noite ainda mais quente, mantendo-se bastante elevada de dia. Ventos: predominarão os de norte a léste frescos e sujeitos a rajadas.

Estado do Rio de Janeiro — Tempo: instavel, com chuvas e trovoadas. Temperatura: manter-se-á elevada.

Serviço especial para o trajecto rodoviario Rio-São Paulo

Previsões para o periodo de 18 horas de hontem ás 18 horas de hoje:

Tempo — Instavel com chuvas e trovoadas. Temperatura: manter-se-á elevada. Ventos: de norte a léste sujeito a rajadas.

A Constituição e o Carnaval — O chefe de policia não concordou que os prestitos carnavalescos dos Democraticos e dos Tenentes do Diabo saissem a 24 do corrente por ser esta a data da nossa Constituição. A seu vêr, seria isso inconveniente, por parecer um desrespeito á Carta Magna da Republica.

Terá razão o sr. Coriolano de Góes? Será procedente esse devotamento policial á intangibilidade da lei basica do regimen? Queremos crêr que não. Os dominadores republicanos têm sido os primeiros a achincalhar e a esfrangalhar a Constituição, ainda ha pouco tempo aleijada pela vesguice bernardesca, de accordo com as suas conveniencias e a sua mentalidade rebarbativa. Ora, nestas condições, não parece que ella, a nossa carta politica, seja uma coisa mais séria do que o Carnaval.

Um symbolo — Nossos collegas do "Nilopolis", a gazeta que se edita na cidade fluminense que lhe dá o nome, narram, em sua ultima edição, um episodio interessante da vida local.

José de Souza Moreira, que faz as vezes de fiscal da guarda nocturna do municipio, depois de ter sido della expulso, enfurecido com uma senhora de nome Rubina Gomes de Mattos porque ella não quizera alugar-lhe um quarto, conhecedora que era de seus pessimos antecedentes, prendeu-a atrabiliariamente em sua propria residencia, e levou-a para um cartorio, onde a submetteu aos maiores supplicios, exigindo-lhe depois 500$ pela liberdade. E tudo na presença do sub-delegado que com tudo concordou...

Factos como esse são corriqueiros na maioria dos municipios do interior.

Mas, tratando-se de um municipio fluminense, o caso toma a verdadeira feição de um symbolo.

A Polonia brasileira ahi está debatendo-se, escorchada, nas garras de meia duzia de "apaches" que vivem a exigir-lhe mais, sempre mais...

Ainda o sr. Hoover e o nosso café — Os nossos collegas do "Paiz" ficaram pasmados com a "invenção" da imprensa opposicionista, que teria attribuido ao sr. Herbert Hoover palavras pouco agradaveis sobre o café brasileiro.

São irredutiveis elles em não aceitar a verdade. Pelo menos é o que se póde depreender desta sua atitude no caso.

As declarações do presidente eleito dos Estados Unidos, de sentido tão explicito e peremptorio, foram divulgadas em documento official ao governo da Republica de São Salvador. "La Prensa" as divulgou e, por intermedio do grande diario platino, é que se teve aqui conhecimento dellas.

Onde é que está, portanto, o subterfugio da imprensa local, que entende, e muito logicamente, haver o sr. Washington Luis feito mal em não abordar o assumpto no seu "tête-á-tête" com o sr. Herbert Hoover? Terá mentido o governo de São Salvador? Ou "La Prensa" é que fabricou uma "barriga" jornalistica, evidentemente perversa, diabolica mesmo, para jogar o Brasil contra os Estados Unidos?

A hypothese mais absurda é a de que a culpa venha a cair sobre a imprensa opposicionista. Essa coisa de "intrigas da opposição" já está muito gasta...

O ensino em Minas — Uma das mais vivas preoccupações do governo do sr. Antonio Carlos, em Minas, tem sido o problema da instrucção publica. Com pouco mais de dois annos de administração, orientada por uma visão mais ampla e moderna das necessidades sociaes, s. ex. já realizou uma obra educacional que merece o titulo de notavel.

O ensino tem tido, nesse pequeno periodo governamental, uma diffusão vastissima. Não ha localidade remota do territorio mineiro em que o analphabetismo não esteja sendo combatido com intensidade e vigor. Vejamos, por exemplo, as cifras que, em entrevista concedida, hontem, ao "Diario de S. Paulo", nos mostra o director-technico da secretaria do Interior das Alterosas, com relação á construcção de predios escolares. De 1927 até 30 de janeiro ultimo, o governo Antonio Carlos ergueu um total de 3 escolas normaes, 49 grupos escolares e 29 escolas isoladas, orçando o custo dessas obras em 14.148:247$781. Mas, o presidente mineiro não cuidou só da construcção de edificios: tratou tambem, com o maior carinho, do apparelhamento das escolas, attendendo-lhes as necessidades de mobiliario e apetrecho didactico. Uma só encommenda de oitenta mil carteiras para grupos escolares, feita ainda recentemente, importou em nada menos de tres mil e seiscentos contos de réis.

Esses dados estatisticos, só por si, constituem uma esplendida mostra do que é a obra educacional que o sr. Antonio Carlos vem concretizando em Minas Geraes, sem falar na iniciativa da Universidade de Bello Horizonte, e isto exactamente quando noutras unidades da Federação se verifica o contrario, isto é, a reducção das verbas destinadas ao custeio da instrucção.

Ninguem vae na onda... — Segundo agora se annuncia, o "dr. Bico de Lacre", que em materia de eleição é partidario enthusiasta do "bico de penna", como se evidenciou no ultimo pleito realizado em São Paulo, cogita de uma reforma eleitoral que assegure a liberdade do voto e o respeito ao "veredictum" das urnas.

Essa iniciativa, como titulo de recommendação ao palacio das aguias, para onde hoje se volta a cobiça do supradito "dr. Bico de Lacre", seria realmente de impressionar se o publico não conhecesse de sobejo a sua mentalidade, a do patrono da sua candidatura presidencial e a dos demais figurões do P. R. P., useiros e veseiros em fraudes, escamoteações e violencias para usurpar os direitos alheios.

Não é preciso muito atilamento para se perceber porque o diabo se fantasia de ermitão. O diabo, no caso, é o situacionismo paulista, representado pelo "braço-forte" mirim, que, como se sabe, é o afilhado do outro "braço forte" de cá do Cattete. Lá em São Paulo, como se viu, houve o outro dia, sob os auspicios do sr. Julio Prestes, aquellas formidaveis bandalheiras eleitoraes que tanto escandalo produziram. Cá no centro, sob os auspicios do sr. Washington Luis, vimos rasgar-se um diploma no Senado, em beneficio do avô da Republica. Uma "belleza"... Agora querem os batutas emendar a mão com uma reforma de fachada, para engodar os ingenuos. Mas, a esse respeito, é melhor que logo se convençam de que perdem o tempo. Ninguem vae na onda.

O caiadismo entrou em agonia? — Num banquete offerecido ao sr. Alfredo de Moraes, futuro presidente de Goyaz, o senador Caiado ouviu do candidato algumas phrases inquietadoras e que devem ter-lhe posto pulga atrás das orelhas.

O candidato imposto ao caiadismo disse ali coisas que desmentem as affirmações do jornal da malfadada oligarchia, quanto ás suas intenções commodistas de permanecer poucos mezes á frente do governo de sua terra renunciando á presidencia para permittir que um vice-presidente, perfeito fantoche nas mãos do caiadismo, presidisse á escolha de um Caiado qualquer para terminar o quadriennio proximo.

O candidato falou, porém, de maneira tão clara, revelou tão firme intenção de exercer o cargo durante os quatro annos do periodo presidencial, que o senador Caiado deve ter perdido as illusões quanto ao restabelecimento do seu poderio no infeliz Estado.

Para o senador o banquete succulento ha de ter sido bem indigesto, tal o alarma que lhe deverão ter causado as disposições prophylaticas do sr. Moraes.

Tudo leva á convicção de que, desta vez, ruirá a oligarchia truculenta de Goyaz.

Com esse unico serviço tornar-se-á o sr. Alfredo de Moraes um benemerito na sua terra, já muito flagellada pelo dominio do caiadismo.

Combinações politicas — Estão correndo, nos circulos politicos, umas novidades interessantes — que divulgamos sob reserva — em relação á Parahyba, onde a chefia da situação dominante, como é sabido, continúa nas mãos do sr. Epitacio Pessôa. Diz-se que este pretende que para a vaga senatorial do sr. Antonio Massa, cujo mandato termina no fim do corrente anno, seja eleito o sr. Geminiano da Franca, depois de aposentado como ministro do Supremo Tribunal Federal — invalido para a magistratura, mas valido para a politica, como tem acontecido a muitos outros...

E não é só isso. Tambem se fala que o ex-presidente da Republica, promovendo essa combinação, pleitearia a nomeação do seu sobrinho sr. João Pessôa para ministro do Supremo, em substituição ao sr. Geminiano. O sr. João Pessôa está apenas ha mezes no governo daquelle Estado, mas não hesitaria — segundo essa versão — em trocar esse posto transitorio pelo de membro da nossa mais alta côrte de justiça — sonho dourado de muita gente boa.

E o sr. Massa ficaria sem emprego? E' o que resta saber. Dedicado como tem sido ao epitacismo, naturalmente lhe dariam alguma coisa, talvez uma deputação, ou talvez mesmo a sua eleição para completar o tempo presidencial do sr. João Pessôa.

Em politica, ha sempre geito para harmonizar os negocios...

Um caso de accumulação remunerada — Publicámos, hontem, uma accusação formal, minuciosamente documentada, de estar o sr. general Sezefredo dos Passos recebendo indevidamente do Thesouro os seus vencimentos integraes de general da activa accumulados aos vencimentos de ministro de Estado.

E' um facto grave, que exige não só explicações do titular da pasta da Guerra, como tambem da Contabilidade da Guerra, que paga indevidamente essa accumulação remunerada.

O sr. general Sezefredo tem sido até agora accusado de muita coisa feia — mas em materia de falta de escrupulos no recebimento daquillo que não lhe cabe — é a primeira vez que tal coisa se dá.

Somos dos que acreditam com sinceridade na honestidade do sr. ministro da Guerra, e o julgamos incapaz de locupletar-se com os dinheiros publicos.

Por isso mesmo acreditamos que a esta hora o sr. general Sezefredo já terá redigido uma nota explicando a sua boa fé nesse caso delicado, e pedido ao Thesouro uma guia para recolher aos cofres da Nação aquillo que recebeu indevidamente nas folhas do Ministerio da Guerra.

O MOVIMENTO INTELLECTUAL

Geographia pittoresca.

O sr. Luiz Duarte da Gama é autor de um livro de "Pontos de Geographia", que acaba de sair numa segunda edição, actualizada. O Departamento Nacional de Ensino julgou esse livro de utilidade nas Escolas de Aprendizes Marinheiros e congeneres. E o professor Raja Gabaglia, numa carta-prefacio, faz alguns elogios ao trabalho do sr. Duarte da Gama.

Trata-se, decerto, de um trabalho sem maiores pretensões. Mas, ainda assim, estando elle tão bem recommendado, vale a pena apontar algumas das singularidades que contem, e isto muito de passagem.

Traçado em forma de "pontos", como aliás o indica o titulo, o pequeno livro do sr. Gama apresenta, na parte de noções geraes, as virtudes do methodo, da clareza e da synthese. Em muitos capitulos, entretanto, como nos dedicados á Geographia do Brasil, além de muitas coisas estravagantes, em materia de linguagem, ha toda uma serie de erros e deficiencias de informação.

Um exemplo: ennumerando as vias de communicação dos varios Estados, diz o autor, em relação a varios delles, dos mais importantes — como por exemplo o Rio Grande do Sul — que "possue o serviço de correios, telegraphos, radiotelegraphia, radiotelephonia, e, na capital, o de telephones". Omitte, assim, muitas cidades do interior que possuem o serviço telephonico. O Rio Grande do Sul serve bem como exemplo, porque até as suas menores villas, até as suas estancias dispõem de telephones.

Na lista das cidades principaes de cada Estado, dá, ás vezes, o autor a impressão de haver colhido nomes ao acaso, ou de oitiva. Inclue entre as cidades principaes algumas das mais insignificantes. Em Pernambuco, Caxangá, o bairro recifense, foi promovido a cidade.

O autor ouviu cantar a "Cabocla de Caxangá" e descobriu assim uma cidade. E' um caso analogo ao dos escriptores europeis que falam de "Brasil, capital de Buenos Aires".

Uma informação curiosa, no capitulo "Defesa Militar":

"A Marinha de Guerra tem mantido com honra e gloria a integridade territorial, maritima e aerea do Paiz"...

Agora uma pequena amostra da syntaxe do autor:

"Santos, cujo movimento é assombroso, primeiro porto do Brasil e de toda a America do Sul, na exportação, que consiste como principal — o café."

E mais um pedacinho de ouro, numa das paginas em que o autor quiz ir muito além dos seus "pontos de geographia":

"A instrucção é o factor mais importante sobre a realidade da Ordem e Progresso de um Povo."

• *A actividade do sr. Alberto Rangel.*

Vem de Paris a noticia dos ultimos estudos e pesquisas da historia, do sr. Alberto Rangel. Diz "L'Intransigeant":

"O romancista e historiador brasileiro Alberto Rangel, que reside habitualmente em Paris, acaba de chegar ao Rio de Janeiro. Nos archivos da França e da Inglaterra, elle recolheu preciosos documentos sobre a historia do Brasil, notadamente nos archivos do Qual d'Orsay e nos do Castello d'Eu".

• *Os livros que apparecem.*

Recebemos:

"Historia do Estado do Rio de Janeiro", de Clodomiro Vasconcellos (ed. Comp. Melhoramentos de São Paulo);

"Sinhazinha", romance de Afranio Peixoto, acompanhado de "O Borralho", film nacional (screen-play), em tres partes, de onde proveio o romance de "Sinhazinha" (ed. Comp. Editora Nacional, de S. Paulo);

— "La Rueda del Molino mal pintado", contos de Enrique Gonzalez Tunon, (ed. M. Gleizer, Buenos Aires).

SACY

MUSICA

• *Um concerto de canto* — Foi no Instituto Nacional de Musica, na noite de 19 do corrente. Calor formidavel que afugentou o publico. Na sala, havia apenas quarenta e tres heroes, contadinhos a dedo, inclusive eu e o continuo.

Tanto maior foi o meu heroismo, quanto não fui convidado e lá compareci por mera bisbilhotice critica e cachaça melómana.

Dava concerto a soprano lyrico, sra. Pinto Novaes Aldridge. Chamaram-me a attenção algumas particularidades, direi mesmo originalidades, do seu programma.

Assim, na primeira pagina do impresso lia-se: *Concerto no Instituto Nacional de Musica, da S. C. J. I. C. T. M. J.*

Puz-me a matutar nessas iniciaes e, como desde menino sou propenso a charadas, cruzadas ou não, entrei a decifrar o nome encoberto naquellas letras.

Tudo em vão. Entrando, ás nove horas, no Instituto, verifiquei, no cartaz de annuncio, estarem as iniciaes separadas em tres grupos, assim: S. C. J. — I. C. — T. M. J. e virem após o nome da concertista. Era a concertista que pertencia a essas associações.

Aquellas iniciaes do meio: *I. C.* pareceram-me uma revelação e traduzi: *Internacional Communista!* Será possivel? exclamei com o dois botões do paletot. Será bolchevista a cantora?

E li, consoante a primeira decifração, para o primeiro grupo, o seguinte: *Sociedade dos Communistas Jovens* e, para o terceiro isto: *Trabalhadores Maritimos Jornaleiros.*

Espantado com a minha argucia, ia tomar o elevador quando chega afobado meu amigo e mestre Paulo Silva.

— Maestro, disse-lhe eu, nossa cantora é bolchevista.

O Paulo exorbitou dois olhos assombrados e perguntou-me como acreditando na pergunta:

— Você está maluco?

Expliquei-lhe a minha decifração e elle dobrou uma gargalhada de encalistrar:

— Vá ser decifrador assim na China. Tão facil isto: *Sagrado Coração de Jesus — Instituto Catholico — Therezinha do Menino Jesus.*

Embasbacado com a leitura do Paulo, entrei no salão nobre e dei logo razão ao meu amigo:

— Paulo! é verdade! Olhe ali

— Olhe o que?

— Aquelles santos.

Realmente, no palco, do lado esquerdo, havia uma mesinha coberta por um panno e nella, muito tesas, duas ou tres imagens.

— Essa é inedita, Paulo. Santos em concerto?

—Pois, então! Ouvem melhor.

Sentamo-nos. Abro o programma, vou lendo os numeros e de repente meus olhos dão na palavra *Jura.*

— Paulo, a moça vae cantar o samba *Jura!* Será possivel?

— Você está doido.

— Olhe aqui.

Paulo olhou, fez uma cara do outro mundo, coçou o cavanhaque rapado e resmungou:

— E' coragem.

Emfim, appareceu a cantora. Todos applaudiram, menos os santos, o que não lhes abona a educação.

A eximia acompanhadora sra. Julieta Gomes de Menezes atacou a arieta *Non so piu* da *Nozze di Figaro* e foi um custo para a cantora *entrar*. Voz bem timbrada, mas pouco malleavel, a sra. Aldridge cantou, com impassibilidade e sensivel tendencia para alargar os andamentos, a *Canção de Solveg*, a *Matinata* de Leoncavallo, o *Salve d'Amore* do Tanhauser.

Na segunda parte cantou *Morena*, linda canção de Oscar Ferreira. Ansiosos, eu e Paulo Silva, esperavamos o samba *Jura*. Mas, logo nos desenganamos. A sra. Aldridge cantou uma das mais antigas e ensossas modinhas do Brasil. Ouvi-a, em menino, cancada por uma tia avó. A modinha, entretanto, agradou. Agradou talvez mais que a *Valsa* de Musseta e a *Pregheira* da Tosca, ambas cantadas inexpressivamente.

Não sei se os santos gostaram das *Rosas desfolhadas*, valsa brasileira, apenas soffrivel.

Sei que esses malcriados persistiram na resolução de não bateram palmas. Bem feito! quem mandou levar santos a concerto!? Logar de santo é na igreja ou no oratorio.

AZALAN

A PROPOSITO DE UM CORÊTO

O sr. Washington Luis mereceu, hontem, os gabos de uma chronica de arte do "O Paiz", a proposito da destruição daquelle antigo coreto que existia num dos angulos dos fundos do parque do Cattete.

Remexendo a historia, os illustres confrades, sempre tão ricos de *humour* e de brilho, mostram duvidas sobre a paternidade daquelle "triste symbolo de nossas fraquezas estheticas". Teria sido aquillo obra do conde de Nova Friburgo (é notavel o escrupulo do orgão republicano em não attribuir a construcção do mostrengo ao senso artistico do velho fidalgo...) ou dos republicanos historicos, "cujo máo gosto é celebre"? Não ha engano, amigos, lá está publicado exactamente isto. Ademais, elles falam de cathedra, porque naquella casa, hoje occupada pelos republicanos modernos, é que viveram e lutaram, animados pela mesma bella flamma idealistica, os grandes vultos de 89. Morreram; estão sujeitos, agora, á critica livre.

De quem, entretanto, não podem elles falar, sem *parti-pris*, é do sr. Washington, porque este tambem é, como elles, da fuzarca. E está ahi vivinho da silva, sustentando, na palma da mão larga de athleta, a cornucopia das graças.

Ninguem liga aquelle elogio derramado ao "bom gosto" do nosso barbado (não confundir com o barbado delles — o refulgente Jarbas). Xingaram Quintino talvez só para agradar ao Washington...

SOUZA

POLITICA PITTORESCA

A conversa tomára como assumpto a regeneração dos costumes republicanos.

Alguem, na roda, alludira á annunciada reforma eleitoral em São Paulo como prova da necessidade politica de attender aos reclamos da opinião publica.

Em Minas, tambem, depois da éra calamitosa do bernardismo, o sr. Antonio Carlos, para demonstrar a bôa fé do seu liberalismo, tivera de lançar mão do voto secreto, o que, de resto, era excellente arma partidaria para desmontar as camaras municipaes, assaltadas pelo arrivismo truculento do tempo em que o sr. Bernardes quiz fazer do Estado de Minas, um degrão para o Cattete.

O Rio Grande do Sul só conseguiu, por sua vez, um ambiente de paz e de trabalho fecundo, depois que o sr. Getulio Vargas pôz em execução um programma de respeito á opinião publica e ás leis, fazendo acatar a vontade das urnas e mantendo os direitos da opposição. Emfim, concluia, a revolução teve os seus fructos. Pelo menos veio demonstrar que não é possivel que os governos prescindam da opinião publica.

A dictadura americana, copia servil e caricata dos "mussolinis" e "primosderiveras", falhou...

Ahi, o sr. Plinio Casado, que ouvia essas considerações apoiando com o bater da cabeça, tomou a palavra e disse:

— Por ora o povo já conquistou o direito de votar...

Mas elle ahi está, esperando que appellem de novo para o seu auxilio, para que elle reclame tambem a direito de ser eleito...

Isso até faz lembrar um episodio do tempo em que eu advogava no crime, no Rio Grande. Certa vez fui fazer uma defesa na campanha. O jury era num logar afastado, de communicação difficil e eu tive de lançar mão de um automovel para minha conducção. Os caminhos eram pessimos, cheios de atoleiros e, ao cair da tarde, ficamos encalhados num lamaçal.

Para safarmos o carro, foi mistér que recorressemos aos prestimos de um sitiante, ali perto, que nos soccorreu com uma junta de bois, retirando o automovel da situação penosa em que se achava.

Paguei pelo serviço dez mil réis — e ainda agradeci os prestimos dos bovinos serviçaes.

Na tarde do dia seguinte, ao regressar do jury, chegando ao atoleiro da vespera, já ali encontravamos o caboclo, com os dois bois, como se estivesse á nossa espera. O automovel, excusava quasi dizer, enterrou-se novamente na lama, mas dessa vez foi promptamente safado, graças aos bois providenciaes.

Ao pagar, porém, os dez mil réis ao caboclo, elle delicadamente recusou, allegando que dessa vez o serviço custava vinte e não dez mil réis.

— Como?! disse-lhe — então — pois os bois não são os mesmos e o serviço tambem não é o mesmo?!...

— Isso é verdade... confirmou elle, — mas é que hoje eu tive de ficar aqui, desde manhanzinha, á espera que o senhor voltasse, para tirar o seu carro do atoleiro... O senhor paga, tambem, o tempo que eu perdi, esperando a sua volta, para prestar-lhe o serviço...

Ahi está, concluiu o sr. Plinio Casado, porque penso agora, que o povo talvez queira mais do que o voto secreto e a verdade eleitoral, no dia em que appellarmos de novo para elle, para tirar do atoleiro o carro do Estado...

Teremos de pagar o tempo, que elle levou esperando pela volta...

MARFORIO

VIDA MUNDANA

ANNIVERSARIOS

Fazem annos hoje:

Sras. Pedro Lima Soares, Eugenio Silveira e Zulmira Camara Diniz; stas. Feliciana Duarte, Anna Maria Gonçalves, Thereza de Albuquerque e Eunice Medeiros; srs. Waldemar Pinto, Adhemar Corrêa, Euclydes Tavares e José Mendes da Silva.

— Transcorre, hoje, o anniversario natalicio da sta. Honorina de Albuquerque Lacerda, que, receberá por esse motivo, innumeras felicitações.

— Fez annos, hontem, o escriptor Coelho Netto.

— Waldemar Bandeira, elegantissimo chronista mundano, viu, hontem passar a sua data natalicia.

HOMENAGENS

O presidente do Instituto da Ordem dos Advogados, nomeou uma commissão composta dos srs. Sá Freire, Edmundo de Miranda Jordão, Cid Braune, Dmingos Louzada e Alvaro de Souza Macedo, para tratar das homenagens que o Instituto prestará ao sr. Rodrigo Octavio, fazendo-lhe entrega em sessão, da béca de ministro do Supremo Tribunal Federal, cargo para o qual acaba de ser nomeado.

ATÉ LÁ AS ELEIÇÕES SÃO FEITAS ASSIM!...

Sob o titulo acima, os nossos collegas de "O Combate", da capital maranhense, assim descrevem a "eleição" da mesa do Congresso Estadual.

E' uma reportagem saborosa, em que se evidencia a vergonheira que orienta a politica que reina por esses Brasis á fóra:

"Realizou-se, hontem, no casarão silencioso da rua Tarquinio Lopes, a segunda sessão da 13ª legislatura, para eleição da mesa e commissões daquella casa...

Aberta a sessão pelo presidente, sr. Genesio Rego, este declarou que se ia naquelle momento proceder a eleição da mesa.

Os serventes numa azafama justificavel passaram a distribuir aos lycurgos lapis e papel para o fim acima citado.

AS CEDULAS

Esperavamos, calmamente, que as cedulas viessem limpas e que a cada um dos deputados coubesse o direito de pôr, com as suas proprias mãos o nome do candidato que lhe aprouvesse.

Mas, contra a nossa espectativa, notamos, boquiabertos, que as mesmas traziam já o nome da pessoa indicada pelo governo.

Por isso, prestando mais attenção verificamos:

Voto para vice-presidente: — Pires da Fonseca.

Assim, sem mais delongas, foi eleito, ou antes nomeado, pelo executivo, o sr. Pires da Fonseca, vice-presidente do Congresso...

Após a "eleição" do vice-presidente procedeu-se a do 1º secretario que como a outra, obedeceu ao mesmo summario processo, "elegendo" o sr. Arthur Magalhães.

Ha no Congresso um velhinho, respeitavel pelo seu porte austero, que hontem soubemos chamar-se E. Pio Corrêa Lima. Este ancião ao ler na "chapa" que devia ser escripta pelo seu proprio punho, o nome do deputado Arthur, olhando o candidato sentado á sua direita, exclamou:

— Concordo, nem tem duvida, concordo!

— Obrigado, coronel, obrigado...

Notamos que essa maneira de se fazer eleição não deixou de contrariar ao sr. Affonso Cunha, e isto comprehendemos pela cara feia que o joven lycurgo fez ao receber a cedula e ainda, para maior debique, o lapis.

Se a "chapa" vem já de palacio escripta, isto é, com o nome do candidato do peito do governo, não encontramos razão nenhuma naquella mystificada distribuição de lapis.

Se nada ha a escrever, para que os lapis?

Nisto estamos de accordo com o litterato da Princeza do Sertão...

Assim, "correram", lá mesmo, as eleições da mesa e commissões do Congresso Legislativo do Estado!

Houve no decorrer das "bichas" uma nota que merece registro:

O illustre clinico dr. Alarico Pacheco, por deliberação do presidente do Estado, foi escolhido membro de uma das commissões do Congresso, não sabemos se para a quarta ou se para a quinta.

Por motivos que só mesmo o sympathisado lycurgo saberá, achou o dr. Alarico que não devia aceitar a "honraria". Pediu, então, a palavra e, sobrecenho carregado, seriamente contrariado, declarou aos seus pares não aceitar, absolutamente, o encargo que lhe acabara de conferir "aquelle" que se lembrára do seu nome.

As declarações do distincto medico foram como que um explosivo no seio daquella gente tão "pacata", habituada á mansidão passiva dos bemaventurados.

O coronel E. Pio, espantado, virou-se para o sr. Georgiano Gonçalves, perguntando:

— O que elle está dizendo?

— Coisas... Coisas...

O sr. Corrêa Lima, então, refeito já do espanto que lhe causara a attitude do seu illustre collega, levantou-se, e disse:

— Que o Congresso não devia aceitar a renuncia do dr. Alarico, politico disciplinado e decidido, etc.

Ao nosso ver a resolução do dr. A. Pacheco, era inabalavel, mas, s. s., arrependido, talvez, do gesto primitivo, levantou-se novamente para dizer que, em vista da resolução do Congresso, e "só por isso", retirava a sua renuncia, aceitando a nomeação que lhe acabavam de fazer. Hilaridade!...

Neste ponto, não podendo mais continuarmos a assistir a sessão, nos retiramos...

NENÊ".

"MOEDA E CREDITO"

Está em circulação o numero de fevereiro, apresentando variado texto, que reune, a par das ultimas informações sobre a situação economico-financeira dos mercados nacionaes e estrangeiros, opportunos pareceres e artigos doutrinarios sobre questões e assumptos de actualidade visivel.

O summario contem, entre outros, os seguintes trabalhos: Revista economica e financeira do Brasil, Divisão da actividade bancaria, O cambio internacional e os bancos centraes, Funcções bancarias, Estabilizando o franco, Uma conclusão fraca, Qual seu debito nos bancos?, A reforma do Banco da Republica, Balança commercial, Cultura do arroz, O Espirito Santo e a cruzada cooperativista, O commercio norte-americano em 1928, Commissão mercantil, Capitaes inglezes na America do Sul, Bibliographia, etc.

Podem levantar as cauções

O Tribunal de Contas ordenou o levantamento das cauções de 3:000$ e 32:066$647, depositadas pelas Companhias Brasileira de Material Rodante Fontenelle & C. e Estrada de Ferro S. Paulo-Rio Grande, como garantia da execução de um contrato e de trabalhos de construcção do ramal do Paranapanema, respectivamente.

PARNASO-FILM

O INSTANTE QUE PASSA

Cada instante que passa é um minuto da vida,
Que, sem sentir, estás, como um louco a perder!
E' mais um passo que tu dás, de alma atrevida
Para o final anoitecer...

Mucio Leão

A ESPERA

E' tão doce a illusão, a ansia com que te espero,
A gloria de rever-te e a de beijar-te, emfim,
Que ás vezes, em delirio, considero
Que é só por te esperar que assim te quero
Que é só porque não vens que eu te desejo assim...

Corrêa Junior

Modos e Modas — BEIRA-MAR — Chronica de Chiffon

Ainda é nas praias que a vida da cidade mais se intensifica e o calor continúa a fazer da orla do oceano o logar de elegancia por excellencia. O logar onde presentemente se lança a moda. A maior parte das pessoas imagina que, a não ser o "maillot", a praia não apresenta nenhuma especial e caracteristica maneira de trajar. Engano absoluto. Ha um modo especial e um delicioso modo de se comprehender o chic á beira-mar. A toilette deve naturalmente ter menos apuro, menos preoccupação de toilette, um certo "laisser-aller" cheio de garotice e de graça.

O branco é a cor instructiva por assim dizer. Os tecidos devendo ser naturalmente mais singelos: linhos, tussors, tricolines, cambraias, voiles, palhas de seda, seda lavavel, voile de seda, etc., etc.

Nossa gravura offerece uma novidade sensacionalmente sensacional: o pyjame de praia. Que não se escandalize o preconceito sobresaltado: o pyjama de praia é infinitamente mais recatado do que o maillot. Basta lançar uma vista d'olhos a nossa figura 3, para que se comprove a verdade desta asserção.

E' de "toile" de seda branca, enfeitado apenas com um largo viez

azul-rey, canario vermelho, ou jade. O cumprido casaco, atado airosamente a um lado e guarnecido com um amplo bolso conselheiral, tem algo de quasi monacal na graça da sua compostura. Perto delle, torna-se quasi immodesto o lindo vestidinho sem manga da figura 2. E' de tussor cor de rosa, cruzado sob um gracioso effeito de botões em diagonal que lhe atravessa a frente toda e desce um pouco sobre o lado da saia.

Deste mesmo lado, um grupo de prégas, preso por um grande bolso, de onde se escapa e esvoaça longa ponta de lenço multicor.

Ao pescoço, restringindo o quadrado do decote, identico lenço, cruzado á guiza de gola.

Elegantissimo tambem, para um "footing" na calçada as tres-peças do modelo 1. E' de linho branco, saia ligeiramente "en forme", blusa incrustada com grandes losangos de linho cereja. O pequeno casaco, liso e curto é todo branco e de uma novidade inteiramente ultima moda.

Para a beira-mar, não se póde realmente desejar taes modelos mais capazes, na sua bonita diversidade, de agradar a todos os gostos.

NOIVADOS

Contrataram casamento o sr. Luiz Chaves Vianna e a sra. Isabel Poggi Gonçalves.

— Estão noivos a sta. Celeste Aranha e o sr. Luiz Macaiba Junior.

CASAMENTOS

Enlace Herbert Moses-Luiza da Gama Berquó — Realiza-se, no proximo dia 28 do corrente, o enlace matrimonial do nosso collega de "O Globo", e conhecido advogado do nosso fôro, sr. Herbert Moses, filho do fallecido Ignacio Moses, com a sta. Magdalena da Gama Berquó.

A noiva, que é um dos ornamentos da nossa sociedade e moça possuidora de altos dotes de espirito e coração, é filha do fallecido guarda mor da Alfandega, sr. Luiz Berquó.

As cerimonias civil e religiosa terão logar naquelle dia, ás 17 e 17 1|2 horas na residencia da familia da noiva.

NASCIMENTOS

O sr. e a sra. Mario de Araujo annunciam o nascimento de seu filhinho Sergio Paulo.

— Gisa, é o nome que vae receber na pia baptismal, a filhinha do sr. e da sra. Oscar G. Mattoso Maia Forte.

EXPOSIÇÕES

Candido Portinari, o illustre pintor brasileiro, premio de viagem do salão de 1928, inaugurará, brevemente, uma exposição de pintura na Galeria Jorge.

O pintor Portinari partirá para a Europa em maio proximo.

ALMOÇOS

Realiza-se, amanhã, ás 12,30, no Jockey Club, o almoço que os amigos e admiradores do sr. Themistocles de Freitas, presidente da Empresa de Engenheiros Empreiteiros, lhe offerecem, em regosijo pelo seu restabelecimento.

As listas de adhesão acham-se na portaria do Jockey Club.

HORA DE ARTE

No proximo sabbado, 23 do corrente, o Icarahy Violão Club, realizará mais uma hora de arte, na sua séde, á rua Alvares de Azevedo n. 96, em Icarahy.

As horas de arte do Icarahy Violão Club sempre se revestem de um cunho artistico e social, pelo programma, sempre cuidado, e pela gente elegante que as frequentam.

Dessa vez, a hora de arte do club de Icarahy, terá o valioso concurso do professor Rogerio Guimarães, conhecido violonista patricio.

T H E A T R O

No Theatro Recreio

"MISS BRASIL" E O SEU INALTERAVEL SUCCESSO

Sem o mais leve decrescimento na sua assistencia, "Miss Brasil" continúa a manter o seu poder de seducção sobre a platéa carioca, que, todas as noites, enche o popular theatro Recreio, o que faz na satisfação de applaudir quadros e numeros deste original de Marques Porto e Luiz Peixoto, em marcha para o segundo centenario de representações.

"Miss Brasil", de hoje até domingo, terá mais sete casas.

O FESTIVAL DE CARIDADE, HOJE, A' NOITE

No Recreio, ás horas habituaes, e com mais duas exhibições da revista "Miss Brasil", accrescidas de um acto de variedades em o qual vão tomar parte varios de nossos artistas, realiza-se hoje um festival de caridade, em beneficio do amador dramatico enfermo Francisco Scrivano, festival promovido por um grupo de amigos dedicados do beneficiado. Este festival terá a assistil-o, como é justo, um numerosissimo publico.

EM CAMINHO DO CHILE

Geraldo e Alda Magalhães passam pelo Rio, a bordo do "Alcantara"

Na avenida Rio Branco, ao rigor do sol das 10 horas de hontem, duas figuras já muito conhecidas e applaudidas entre nós, vêm ao nosso encontro, risonhas, abrindo os braços: Geraldo e Alda Magalhães. Elle, o mesmo de sempre. Um pouco mais cheio até. Rijos 20 annos dentro de uma armadura de 40 e muitos, talvez. Alda, mais magra um pouco, sem que co misso, entretanto, tenha perdido o segredo da sua natural seducção, nem sombras de artificios:

— "Os Geraldos" no Rio?

— De passagem...

— De passagem?

— Sim, pelo "Alcantara", que só nos dará o tempo exacto de almoçarmos com um velho amigo e de relancearmos o olhar, sempre cheio de saudades, pelas coisas cada vez mais lindas do nosso Rio!

Alda criva-nos com uma serie de perguntas. Fulano? Beltrano? O theatro? O Calor? O Carnaval? Geraldo, suando por quantos póros tem, queixa-se do calor.

— Imagine, você! Isto para quem vem, como nós, de um inverno horrivel!

O querido artista brasileiro fala-nos em seguida dos seus trabalhos, dos seus projectos, dos seus contratos.

— Muita luta, muito trabalho, mas, felizmente, nenhum desanimo. Para a frente sempre! Agora mesmo em Lisboa, você não pode calcular os tranzes em que me vi, com a Alda ás portas da morte, presa de pertinaz molestia. Felizmente, já aqui ha tenho boa e firme, em caminho do Chile, onde vamos cumprir um contrato de uns seis mezes, mais ou menos. Devemos estrear no "Colyseu", em Valparaiso... O' diabo! Já são horas!.. Adeus, adeus!... Mais um abraço e apresente aos amigos as nossas despedidas por não os procurarmos, todos! São tantos... O' diacho! Já são horas!... Adeus, isto é, até breve, assim o garantimos, eu e a minha Alda. A' fé dos Geraldos!

E lá se foram os dois queridos artistas.

No Cine-Theatro Iris

O CARTAZ SEMPRE VARIADO DA COMPANHIA LYZON GASTER-JUVENAL FONTES

Está no cartaz do querido theatrinho da rua da Carioca, a burleta de Juvenal Fontes, "Eu preciso amar", musicas do maestro Luiz Piedrahita, com exito de toda a companhia Lyson Gaster e Juvenal Fontes, da qual fazem parte os actores Eugenio Noronha, Luiza Del Valle (D. Chincha), Carmen Dora, Alfredo Viviani, Mario Barreto, João Gaster e mais 8 girls.

No Theatro Lyrico

FOI ABERTA A ASSIGNATURA DA TEMPORADA POPULAR DE OPERAS

A' bilheteria do Theatro Lyrico affluiram, hontem, innumeras pessoas, desejosas de tomar assignatura na proxima temporada lyrica, a inaugurar-se no dia 8 de março na tradicional casa de espectaculos da Guarda Velha. Annunciado o elenco e o repertorio, conhecida a opinião da critica de S. Paulo, era de esperar o interesse do nosso publico que se fez uma reputação de apreciador enthusiastico da opera lyrica. A assignatura, como temos noticiado, é de dez recitas com operas differentes, escolhidas dentre as de maior successo, alcançado no Theatro Municipal de S. Paulo. O preço é de dez mil réis a poltrona e cincoenta a friza ou camarote, emquanto que por espectaculo avulso vigorará os preços de doze e sessenta mil réis, respectivamente.

A estréa está marcada para o "dia da Avenida", em recita de gala.

Pelos Estados

TEMPORADA LYRICA NO PARANA'

CURITYBA, 21 (A. B.) — Devido ao atrazo dos trens especiaes em que viaja a companhia lyrica italiana, estreará somente hoje, no Theatro Palacio, com a opera "Aida".

No Theatro S. José

O CARTAZ DA COMPANHIA DO THEATRO COMICO

Com suas peças interessantissimas, que duram pouco mais de uma hora de representação, a Companhia de Theatro Comico continúa fazendo as delicias do publico "habitué" do São José.

"O Tio Borges" é um desses originaes de successo, impondo-se a applausos diariamente nas sessões de 4,20 e 8,20.

Lia Binatti, Manuelino Teixeira e Manoel Durães, nos principaes papeis, são alvos da attenção da platéa, contribuindo para o brilho dos espectaculos sempre attrahentes do São José.

Segunda-feira, sóbe á scena, nas sessões de 4,20 e 8,20, mais uma peça de grande successo do repertorio da Companhia de Theatro Comico — "O' meu irmão salva-me!", adaptação de Simões Coelho.

Em ensaios, para subir á scena breve, em primeiras representações, "Braço é braço", burleta engraçadissima de Miguel Santos.

No Cine-Theatro Gloria

O ELENCO COMPLETO DA COMPANHIA DANILO DE OLIVEIRA

Hoje já podemos dar o elenco completo da Companhia de Sainetes Danilo de Oliveira, que estréa por estes dias, no Gloria, com a peça "Papae é Gigolô".

São elles: Danilo de Oliveira, Leopoldo Prata, Armando Braga, Ildefonso Norat, Cerqueira Lima, Victor Pereira, Raymundo Farias, Amelia Oliveira, Rosalia Pombo, Elvira de Jesus, Lucy Mariano e Flavy Roumers.

No Villa Izabel

A PROXIMA ESTRÉA DE "NOUVELLE FOLIES"

Estréa, segunda-feira, 25, em Villa Isabel, a companhia "Nouvelles Folies", com a peça "Prata da casa". Luiz Barreira, Candida Rosa, Pepa Ruiz, tenor Salvador Paoli e os bailarinos têm magnificos trabalhos.

A seguir teremos alli a peça "Sabios pintados", devendo estrear excellente actor comico.

Bebam - Café Globo - O melhor e o mais saboroso
A' VENDA EM TODA PARTE

O mais sensacional "contest" até hoje realizado no Brasil, instituido pela Metro-Goldwyn-Mayer" e o "Diario Carioca", em combinação com o PARC ROYAL e a CASA PAUL J. CHRISTOPH Co.

1 Nome ....
Qualificativo ....
2 Nome ....
Qualificativo ....
3 Nome ....
Qualificativo ....
4 Nome ....
Qualificativo ....
5 Nome ....
Qualificativo ....
ASSIGNATURA DO CONCORRENTE ....
RESIDENCIA ....
CINEMA ONDE AS

Coupon do DIARIO CARIOCA

No Carlos Gomes

A PEÇA "O FADO" E CANÇÕES PORTUGUEZAS, SABBADO E DOMINGO

E' amanhã, finalmente, que terão inicio, no Carlos Gomes, os quatro espectaculos genuinamente portuguezes, e nos quaes tomará parte a actriz Zulmira Miranda.

O programma foi organizado, de maneira, a contentar a todos que longe de sua patria desejam ouvir coisas de Portugal.

A peça, que terá como protagonista Zulmira Miranda e como outros interpretes os artistas Antonio Ramos, Eduardo Pereira e Reynaldo Teixeira, é uma inspiração do autor, modelada no quadro do pintor portuguez José Malhôa, e pelo qual o poeta luzitano Augusto Gil, escreveu a linda pagina "A canção das perdidas", que Zulmira Miranda cantará.

Os espectaculos, que serão por sessões, começarão com a representação da peça "O Fado", do autor portuguez Bento Mantua.

Finda a peça, Zulmira Miranda e o seu grupo de 10 guitarristas, deliciarão o publico com canções portuguezes e "rapsodias" de fados. Para esta parte foi organizado o seguinte programma: I— "Rapsodia" da opereta "O Fado", do maestro Felippe Duarte, pelo conjunto de guitarristas; II — "A canção das perdidas", cantada por Zulmira Miranda e acompanhada pelos guitarristas; III — Sólo de bandolim, pelo sr. N. Araujo; IV — Fado em mi menor, pelo fadista sr. José Petiz; V — Sólo de bandolim, pelo sr. Paschoal Gagliano; VI — "Fado do alvará", por Zulmira Miranda, acompanhado pelo conjunto; VII — Sólo de guitarra, pelo sr. A. Moraes, acompanhado pelo conjunto; VIII — "Rapsodias", de cantos populares portuguezes, pelo conjunto de guitarristas; IX — Quadras contrariadas de Augusto Gil, entre Zulmira Miranda e José Petiz.

DENTRO DE BREVES DIAS ALDA GARRIDO ESTARA' EM CONTACTO COM O PUBLICO

Em todos os meios está despertando o interesse a proxima apresentação ao publico carioca, no theatro Carlos Gomes, da Companhia Alda Garrido, a Rainha do Theatro. Organizado por artistas de merito, este novo conjunto promette ao nosso publico bellos espectaculos.

A estréa, como já é do dominio publico, verificar-se-á com a representação do novo original de Gastão Tojeiro, o festejado escriptor brasileiro — "A Dorinha é da fuzarca!", dois actos magnificos de espirito e de alegria, cheios de carpintaria theatral, com figuras traçadas e desenhadas, e com situações as mais imprevistas e originaes. No papel de protagonista teremos a Alda Garrido.

São estas as informações que conseguimos do novo original de Gastão Tojeiro.

No Theatro Trianon

O CARTAZ DA COMPANHIA PROCOPIO FERREIRA

Continua no cartaz do Trianon, a comedia "Que culpa tenho de ser bonito", que se representa ás 20 e 22 horas.

VIDA MUNDANA

VIAJANTES

Em viagem de recreio seguiram, hontem, para a Europa, o sr. e a sra. José Pereira Paranhos.

— Para Poços de Caldas, partiram o sr. e a sra. Santerre Guimarães.

— Regressa, hoje, de Alagoas, pelo "João Alfredo", afim de reassumir o seu cargo de secretario do Interior do Estado, o sr. Adalberto Marroquim.

MISSAS

Rezam-se, hoje, as seguintes missas:

A's 8 1|2 horas, na egreja de São Francisco de Paula, pela alma de Genoveva Florencio.

— A's 9 horas, na egreja de Santo Christo, pela alma de Rosalina Lopes Ferro.

— A's 9 horas, na egreja de São Luiz Gonzaga, pela alma de João Backes Sobrinho.

— A's 9 horas, na egreja de São José, pela alma do sr. Benedicto Valladares.

— A's 9 1|2 horas, na egreja de São Francisco de Paula, pela alma de Oscar Alves Vieira.

DOIS DESASTRES DE AUTOMOVEIS EM PETROPOLIS

PETROPOLIS, 21 (A. B.) — Um violento desastre, devido ao choque de um bonde com um automovel, verificou-se esta noite em Petropolis.

O sr. Attila Miranda, dirigindo um carro de sua propriedade, no qual viajavam a sua esposa e outra senhora, ao chegar proximo ao edificio dos Correios, precisamente em frente á ponte da rua Paulo Barbosa, foi de encontro a um bonde da Companhia Brasileira que passava em grande velocidade.

O choque foi subito e fragoroso. O automovel foi atirado a grande distancia, de encontro ao gradil da ponte, contra o qual imprensou uma senhora e magoou os transeuntes que no momento por ali transitavam.

As duas damas que viajavam no automovel ficaram feridas, sendo que um pouco mais sériamente, embora sem gravidade, a sra. Attila Barbosa, que foi internada nó Sanatorio de São José.

Attribue-se a principal culpa do accidente ao motorneiro do bonde, que não conseguiu travar este.

PETROPOLIS, 21 (A. B.) — Um automovel guiado por uma senhora, cuja identidade não ficou bem definida, dizendo-se que "era a senhora Maciel", foi de encontro a uma carroça, na rua Quinze de Novembro.

Não resultou nenhum accidente pessoal. O automovel teve o seu parabrisa quebrado, proseguindo depois em marcha.

ESCOLA TECHNICO-COMMERCIAL

REUNIAO SOBRE OS PROGRAMMAS DE ENSINO

Ficou definitivamente marcada para ás 20 horas de hoje, a primeira reunião da commissão didactica da Escola Technico-Commercial do Instituto Brasileiro de Contabilidade.

Na reunião foram expedidos varios pareceres sobre o programma do ensino.

A referida commissão, compõe-se dos professores Francisco d'Auria, presidente; Manoel Marques de Oliveira, secretario; Joaquim Telles, Amaro Albuquerque e Henrique Guimarães Lagden.

A CENTRAL DO BRASIL E AS CHUVAS

UM ACCIDENTE COM O RAPIDO MINEIRO

Continúa ainda na ordem do dia, por effeito dos aguaceiros, a Central do Brasil.

Por determinação de hontem, os trens N 1 e N 2, nocturnos mineiros, além de suas paradas a fazer estacionarão nos dos trens N 3 e N 4, que foram, como já noticiámos, suppridos até segundo aviso.

O R 1, rapido mineiro, soffreu, hontem, uma interrupção em sua marcha em vista de uma avaria na sua locomotiva n. 34.

Em vista disto o despachador de Barra do Pirahy providenciou immediatamente, fazendo seguir para o local a machina 738 do C 55, que empurrou o R 1 até Juiz de Fóra e dali levou o referido trem até Palmyra. Esse comboio deixou a estação de Juiz de Fóra com uma hora e 18 minutos de atraso.

MAIS UMA BARREIRA NA LINHA AUXILIAR

No kilometro 145 da Linha Auxiliar desabou, hontem, outra grande barreira, interrompendo o trafego.

Uma turma de soccorro foi enviada para desentulhar a linha, sendo os trens de passageiros, durante este tempo, obrigados a fazer a necessaria baldeação.

PARTE PARA A EUROPA O 1º SECRETARIO DA EMBAIXADA FRANCEZA

Por ter de partir para o seu paiz, em gozo de ferias, apresentou, hontem, cumprimentos de despedidas ao sr. ministro das Relações Exteriores, o sr. conde Louis de Robien, 1º secretario da embaixada de França, no Rio de Janeiro.

Apanhado por um auto

Na rua Augusto Severo, hontem, o alfaiate Eduardo Souza de Andrade, de 25 annos, solteiro, de nacionalidade portugueza, foi colhido por um automovel da Saude Publica, recebendo diversos ferimentos pelo corpo.

A victima foi soccorrida pela Assistencia, recolhendo-se em seguida á residencia.

Uma casa assaltada

Os ladrões na madrugada de hontem, assaltaram a casa n. 27 da rua Emancipação, residencia do sr. João Nunes Ribeiro, carregando com roupas, objectos de uso e bem assim com a quantia de 180$000, em dinheiro.

O lesado queixou-se a policia do 10º districto, que abriu inquerito para apurar o facto.

Foi julgada improcedente a denuncia

O dr. Duque Estrada, juiz da 5.ª Vara Criminal, por sentença de hontem, julgou improcedente a denuncia apresentada contra José Gracioso dos Santos, accusado de haver offendido uma menor.

As folhas que a Prefeitura pagará hoje

Pagam-se, hoje, na Prefeitura, as seguintes folhas: adjuntas de primeira classe, de A a Z; diaristas da Carta Cadastral; pessoal administrativo da 5.ª divisão da 2.ª Su-Directoria da Limpeza Publica do Rio Comprido e Botafogo.

Devido á chuva, ficou transferido para hoje, á noite, o jogo Paulistas x Rampla Juniors

VELLOSO, O EX-DEFENSOR DO SCRATCH BAHIANO, SERÁ O GUARDIÃO DO TRICOLOR

O excellente player tem treinado rigorosamente achando-se já em optimas condições

O Fluminense F. C., o querido gremio das tres cores, não terá na proxima temporada, o concurso de elementos extranhos e se os tiver, será em numero bem reduzido, um ou dois, mas em compensação terá para defender as suas cores, alguns bons jogadores, que no anno passado não puderam actuar por varios motivos.

Entre os diversos que possue o club da rua Alvaro Chaves, está Oswaldo de Barros Velloso, o Velloso que em 1927 defendeu com tanta galhardia o ultimo reducto bahiano, frente aos paulistas.

O excellente player, durante a temporada passada não poude prestar o seu concurso ao tricolor como já dissemos, por varios motivos, e dentre elles, o principal, era o seu estudo, pois o Velloso é estudante de Commercio, e deverá terminal-o brevemente.

Outro, senão principal, mas de muita importancia, era que o progenitor do Velloso não queria que elle praticasse mais o violento sport, mas dado o facto de ter o Fluminense necessitado do seu auxilio, a voz do coração foi mais forte... e teve assim o querido gremio, removido um grande obstaculo.

O optimo guardião, como nos disse, tem treinado com afinco, todos os dias bate bola e corre, estando com bom folego e na sua opinião, quasi apto a arcar com as responsabilidades de defensor do ultimo posto do seu club.

Achamos acertadissima a inclusão do referido player na equipe do tricampeão, pois Velloso, além de ser um excellente jogador e muito disciplinado, é um "gentleman" na extensão da palavra.

E são amadores que reunem estas duas qualidades, que o Fluminense deseja.

Agua-raz

Na nossa Federação de Remo metropolitana já existe o exame para arbitro de water-polo.

Para se poder ser juiz num jogo do caldente "rasga-camisa" aquatico é indispensavel possuir o diploma de bacharel em aqua-polo, ter feito o curso theorico e o exame, mais theorico ainda, em que pontificam como cathedraticos o Leite Ribeiro, o Flavio, o G. Ladeira, o subtil Manganga e outros mestres.

Agora, segundo uma conversa que bispamos nos corredores da F. B. S. R., querem reviver um antigo projecto de Ubaldo Lobo, que manda se submettam a exame todos os que aspiraram o titulo de patrões dos barcos de remo.

Esse projecto, que nunca foi posto em execução, obrigará aos timoneiros de regatas a tirarem o seu diploma de pilotos sportivos...

Se tal vier a se effectivar, teremos breve na "academia" ou "universidade" do nosso sport nautico, exames como este de uma banca composta do Tavora, Gleck e Bricio:

— Menino, qual é a differença que ha entre uma yole-franche e um skiff ?

— E' que na yole se vae ao Leme... e no skiff não !

— Muito bem. Agora, se numa corrida, um barco descair sobre o seu, que é que você faz ?

— Por barlavento ou sotavento ?

— Mas, que menino intelligente ! P'ra cima da gente com estes termos technicos ! ?

— Claro, seu examinador. Porque só quando ha vento é que se póde dar essa descaida... Dahi a minha pergunta...

—Não vá adeante. Você vae ser um timoneiro aguia ! Estou satisfeito, — concluiu o Gleck, que era o arguidor.

Chegando a vez do Bricio, este coçou a cabeça, endireitou duas vezes o cinto e desferiu esta pergunta:

— Você sabe o que é uma canôa ?

— Como não !

— Pois, diga-me: com quantos páos se faz uma canôa ?

— Se fôr uma "ubá" com um só. Se fôr, porém, dessas em que "seu" José Maria rema lá no Cajú, já não posso dizer o mesmo...

— Eu não queria dizer páos e sim taboas, menino.

— Mas, olhe que taboa é páo, professor !

— E você acaba de ensinar-me uma coisa que eu ignorava. Ora, ahi está ! Mas, vamos ao exame: Com quantas taboas se constróe uma canôa "gallinari" ?

— Com cinco de cada lado.

— Não, senhor.

— Então, póde me metter o páo, que isso não sei mesmo.

Vae, então, o Bricio e explica: "Uma "gallinari", que você deveria ter estudado no museu da Federação, se constróe com quatro taboas de cada lado. E sabe por que ?"

O examinado não sabendo, o Bricio proseguiu: "Tratando-se de uma canôa do typo "gallinacéo", ella terá de cada bordo tantas taboas quantos são os dedos dum pé de gallinha !?"

E com esta erudição, franqueza, eu não sei mesmo se o futuro patrão escapará ou não do... páo !

BACURAO.

Não chegou o dia

Sob este titulo lemos a seguinte chronica de Raul Gil, no "Diario da Noite", de S. Paulo:

"Infelizmente, tinhamos razão quando puhnamos em duvida a victoria do movimento que ha pouco se verificou em pról do desligamento da Federação Brasileira das Sociedades de Remo.

Dissémos que só criamos numa deliberação de tal natureza, quando fosse dirigido á C. B. D. um ultimatum, exigindo para o esporte nautico o logar que ella merece no seio da entidade maxima esportiva nacional, acompanhado de um pedido de desligamento, no caso de não serem acceitos os termos desse ultimatum.

Infelizmente, mais uma vez o dizemos, confirmou-se a nossa previsão.

Os esportistas aquaticos continuarão ainda, e talvez por muito tempo, a soffrer as humilhações que lhes impõe a Confederação Brasileira de Desportos, sem que sejam bastante altivos, unidos e independentes para responderem na altura desses accintes.

E' o que fica claramente demonstrado com o fracasso, que já se annuncia, do projecto Leite Ribeiro.

Existem no seio da F. B. S. R. muitos clubs footbolisticos, que cultivam tambem os esportes aquaticos. Ora, a esses não convem provocar o desagrado dos homens da Confederação e por isso a cabala que se fez para derrubar o projecto de um esportista bem intencionado e perfeitamente conhecedor das necessidades dos desportos pelos quaes se interessa.

Está ahi a explicação da derrota de uma causa louvabilissima, advogada por todos os esportistas isentos de animo.

Condemnando o projecto Leite Ribeiro, quando os parceiros da Confederação, albergados sob a bandeira da Federação Brasileira das Sociedades de Remo, deixar perceber que não assistem aos esportistas aquaticos razões de queixa contra a entidade maxima.

Serão elles capazes de declararem isto aqui fóra, alto e bom som, despidos do anonymato que os encobre na Federação ?

Absolutamente não.

Elles são insinceros, por conseguinte; mais que insinceros, interesseiros. Não hesitam em sacrificar o esporte nautico, sujeitando-o aos caprichos e á orientação instavel da C. B. D., para colher as bôas graças desta, em beneficio do football que se pratica nos seus clubs.

Este o criterio que fez fracassar o plano Leite Ribeiro. — **Raul Gil.**"

União F. C.

NOTA OFFICIAL

De ordem do sr. presidente, convido todos os socios a comparecerem em assembléa geral ordinaria, hoje, ás 20 e meia horas, em sua séde social, para tratar da seguinte ordem do dia:

a) apresentação de contas;
b) eleição da nova directoria;
c) interesses geraes.

Affonso Ramalheira, secretario.

O EMBARQUE DAS GUARNIÇÕES BRASILEIRAS QUE VÃO A BUENOS AIRES SERÁ POMPOSO !

PREPARA-SE UMA GRANDE MANIFESTAÇÃO AOS NOSSOS "ROWERS"

Estamos, seguramente, informados de que o embarque dos remadores brasileiros, que irão ao Tigre, como representantes do remo patrio, vae ter um brilhantismo sem egual.

As guarnições dos Clubs de Regatas Vasco da Gama e Flamengo, que no proximo dia 8 de março, deverão deixar o nosso porto em demanda ao Prata, como representantes, não daquelles gloriosos clubs de remo, mas como os representantes natos do sport nautico do Brasil.

Assim é que, está organizada uma commissão de associados do Flamengo e do Vasco da Gama, cujo fim unico é tratar da organização de uma pomposa e nunca vista homenagem aos nossos valorosos patricios, que, proximamente, rumarão ao sul do continente, afim de, como já dissemos, tomarem parte nas regatas internacionaes do Tigre.

Falámos, hontem, com um dos membros desta commissão, e por elle soubemos, pormenorizadamente, do que constarão estas homenagens.

Um longo cortejo de automoveis, que partirá da "garage" do Rubro e Negro, em que tomarão parte directores vascainos e flamengos, as guarnições que embarcarão, os pavilhões do Rubro Negro, do Cruz de Malta e do Brasil, além de numeroso grupo de associados, irá até á praia de Botafogo, onde serão saudados os gremios nauticos dali.

Depois de incorporarem-se ao cortejo directores e associados daquelles clubs, o cortejo virá á rua de Sta. Luzia onde têm sua séde o Vasco da Gama, do Natação e o Internacional, ahi havendo troca de saudações. Dahi descerá o cortejo a Avenida Rio Branco em demanda da Praça Mauá.

Como se vê será brilhante e muito carinhoso o embarque dos nossos patricios.

Desde já está feito o convite á todos os associados dos diversos gremios nauticos da nossa cidade, notadamente, do Flamengo e do Vasco, para que compareçam ao embarque daquelles valorosos patricios, que nas aguas magnificas do Tigre, representarão as cores do Brasil !

O TEMPORAL QUE DESABOU HONTEM SOBRE A CIDADE IMPEDIU A REALIZAÇÃO DO MATCH ENTRE OS PAULISTAS E OS URUGUAYOS DO RAMPLA JUNIORS

Estava annunciado para hontem e era aguardado com grande anciedade o jogo entre o scratch representativo da Associação Paulista e os uruguayos do Rampla Juniors, jogo esse que seria travado no Stadio de S Januario.

O violento temporal que desabou sobre a cidade impediu, entretanto, a realização desse importante encontro que ficou assim transferido para hoje.

ORSI, FOI O MELHOR ELEMENTO EM CAMPO NO JOGO DO BARRACAS COM O JUVENTUS

Foi o grande factor para conquista dos dois primeiros goals e confundiu a defesa barraquenha

Sobre a actuação de Raymundo Orsi, o famoso extrema esquerda do scratch argentino, nos campos italianos, extraimos de "Ultima Hora", os seguintes topicos do encontro do Juventus, de Torim com o Sportivo Barracas.

ORSI FOI A MAIOR FIGURA EM CAMPO

Raymundo Orsi o festejado extrema argentino, vestiu hontem, a camisa do Juventus, jogando contra o Sportivo Barracas.

A actuação do ex-crack do Independientes, não podia ter sido melhor, os avanços mais perigosos, eram feitos pela sua ala, tendo contribuido de maneira insophismavel para a obtenção dos dois primeiros goal dos italianos, pois foram productos das suas jogadas, que finalizaram com seus maravilhosos centros.

Orsi quiz demonstrar aos seus compatriotas que a mudança de ambiente não havia influido nas suas condições de jogador e o conseguiu amplamente.

O telegrapho nos disse ter sido Orsi o melhor homem em campo.

O PRIMEIRO GOAL

Orsi mostra-se...

A actuação de Raymundo Orsi nosso velho conhecido, é notavel.

O agil argentino, actualmente residente na Italia, está desconcertando por completo a defesa barraquenha.

Poucos minutos haviam passado do inicio, quando Orsi em carreira pela sua ala, desferiu calculado centro que Bedemini arrematou, deixando o guarda-valla do Sportivo Barracas sem chance para defender, tal a violencia do shoot.

O SEGUNDO PONTO

Não haviam decorrido cinco minutos da obtenção do primeiro goal italiano, quando a sua linha descendo num ataque cerrado, Orsi desfechou violento shoot, que bateu na trave, voltando a pelota ao campo. Bedemini que vinha correndo, não teve difficuldade em collocal-a nas rêdes de Diaz, pela segunda vez.

E desta fórma, Orsi mostrou cabalmente que é ainda o melhor extrema do mundo.

Agua-viva

Annuncia-se que os clubs de regatas Flamengo e Vasco da Gama, que, se se rivalizam como nossos valorosos campeões de mar e terra, irmanam-se e confundem-se como esforçados obreiros da grandeza sportiva brasileira, vão realizar um festival athletico terrestre, afim de terem ahi uma fonte de receita para o custeio da embaixada de seus remadores, que, por iniciativa dos mesmos, irá ao Prata participar das regatas internacionaes de março proximo, no rio Tigre.

Só louvores merecem esses gremios, por quererem mostrar a efficiencia de nosso remo num certamen fóra de nossas fronteiras, como o de que se trata, a sua custa, sob a sua responsabilidade sportiva e financeira. Certo, se a C. B. D. auxiliasse a excursão, officializando-a mesmo, pois que os campeões flamengos e vascainos que irão á Argentina estão perfeitamente á altura de representarem o rowing brasileiro, esse jogo de football seria desnecessario.

Mas, a madastra dos sports aquaticos não póde estar a se preoccupar, quanto mais a gastar dinheiro com representações nauticas... Ainda se se tratasse dum sport terrestre, como o tennis, por exemplo, cuja figuração nos courts portenhos desfalcam annualmente os cofres da C. B. D. de vultosa importancia, que bem poderia ser empregada no custeio, muito mais util para a sportividade brasileiras, dos desprotegidos sports nacionaes; ainda se se tratasse de um tal sport, vá lá... a suprema entidade pressurosamente se offereceria para auxiliar ou officializar a iniciativa dos gloriosos pavilhões rubro-negro e cruzmaltino !

Mas, tal não acontece.

Portanto, se os nauticos desejam aferir suas performances pelas dos rowers estrangeiros, que o façam a suas expensas... Era só mesmo o que faltava ! A C. B. D. estar a pagar embaixadas de remo a certamens internacionaes... Isso não lhe dá lucro algum... portanto, bolótas para a gente aquatica que deseja expandir-se nas festas sportivas de paizes amigos !

Sobre a volta do Brasil ao seio da Confederação Sul-Americana de Foot-ball

Lemos hontem, em "O Imparcial", a entrevista que lhe concedeu o sr. Ignacio Regis Molné, presidente da brilhante delegação do Rampla Juniors, sobre a necessidade da volta do Brasil ao seio da Confederação Sulamericana de Foot-ball.

Deixou-nos magnificamente impressionados a leitura desse documento, que sem favor nenhum se póde classificar como honrosissimo para a cultura, a intelligencia e o cavalheirismo do sportman, que o produziu, interpretando com fidelidade absoluta os sentimentos verdadeiramente sportivos de todos que vêem superiormente nas competições desse genero uma obra real de cordialidade continental. Folgamos de vêr brilhantemente esposadas por um vulto do destaque do illustre politico uruguayo, os nossos, que são, aliás, os ideaes de toda gente que do sport, só admitte o que possue de sublime, de olympico, pairando muito acima de quanta coisa pequenina lhe pretenda macular sua resplandecente finalidade.

Confirmam as palavras do distincto sportman uruguayo, a um tempo, as noticias chegadas, aureolando-lhe a personalidade dos mais justos e encomiosos conceitos, e os propositos que se lhe attribuiam de trabalhar junto aos poderes de nossa instituição maxima sportiva para sua volta ao seio do foot-ball sulamericano. No final de sua entrevista o fino politico, a quem em boa hora os uruguayos confiaram a delicada missão, **"se não temesse ser indiscreto, diria que a conservação que manteve com o illustre sr. Renato Pacheco, digno presidente da Confederação Brasileira, autorizal-o-ia a ter não esperança, mas certeza que o Brasil comparecerá ás Olympiadas de Montevidéo". "O sr. Renato Pacheco,** concluiu o illustre entrevistado, **que me captivou pela fidalga maneira por que me recebeu, não prometteu, como não o podia fazer, nada de positivo. Mas, o ponto de vista em que colloca a questão é de todo elevado e nesse terreno é certo que havemos de chegar a um accordo perfeito e satisfactorio."**

Registramos essas ultimas palavras do illustre sr. Ignacio Regis Molné, com o mais vivo e sincero desejo de que se tornem uma realidade.

Conhecendo, como conhecemos o presidente da Confederação Brasileira de Desportos, sr. Renato Pacheco, sportman correcto e distincto, não pomos duvida sequer um instante, na sinceridade de seus intuitos.

Nossas restricções, porém, ao optimismo com que quereriamos aguardar a solução desse problema, têm origem em acontecimentos determinados por uma orientação politica, que ao que nos conste não foi mudada, e á qual naturalmente o digno presidente de nossa Confederação está preso por laços e compromissos bem fortes.

Ahi está porque, sentimos que a evidencia dos factos, nos force a tal scepticismo.

A actividade aquatica no Vasco da Gama

OS PROXIMOS CONCURSOS INTIMOS DE REMO E NATAÇAO

Os associados do C. R. Vasco da Gama já se acham em preparativos para duas competições intimas, que promettem ser bastante animadas.

A primeira será domingo proximo com o S. Christovão, conforme já noticiamos, obedecendo ao seguinte programma.

1.° pareo — Madame Manoel Ferreira — 100 metros — Novissimos — Nado livre.

2.° pareo — Jayme Pereira Guedes — 200 metros — Juniors — Nado livre.

3.° pareo — Madame Balthazar Portella — 50 metros — Senhorinhas — Nado livre. — (Entre o C. R. S. Christovão x Vasco).

4.° pareo — Dr. Adhemar de Mello — 300 metros — Juniors — Turma 3x100.

5.° pareo — Madame Arthur Fonseca Soares — 100 metros — Novissimos — Over Arm Strok.

6.° pareo — Raul da Silva Campos — 100 metros — Qualquer classe — Nado de costas.

7.° pareo — Senhorinha Laura Martins — 150 metros — Turmas mixtas 3x50.

(Entre C. R. S. Christovão x Vasco — Nados — Novissimos á la brasse. — Infantil fraco de costas — Senhorinha nado livre.

8.° pareo — Othelo de Souza — 200 metros — Extreantes — Nado livre.

9.° pareo — Senhorinha Ruth Carneiro Dias — 100 metros — Novissimos — A la brasse.

10.° pareo — Senhora Armando Vieira de Castro — 50 metros — Extreantes — Nado livre.

11.° pareo — Dr. J. M. Castello Branco — 50 metros — Juniors — Nado livre — (Entre C. R. S. Christovão x Vasco.

12.° pareo — Alberto Ferreira Braga — 50 metros — Novissimos — Crawl.

13.° pareo — Edgard Lloyd Batalha

O primeiro pareo será corrido ás 7 horas com intervallo de 15 minutos para os outros pareos. Finalizará com um match amistoso de Warter-Polo entre os primeiros teams do C. R. S. Christovão e Vasco da Gama.

Todos os pareos terão medalhas de prata e bronze aos primeiros collocados.

A 14 de abril vindouro, na enseada de Botafogo, teremos a regata intima do club da Cruz de Malta, cujo programma consta dos seguintes pareos:

1.° pareo — Yoles a 2 remos de novissimos — 1.000 metros.

2.° pareo — Giggs a 4 remos de novos — 1.000 metros — Honra.

3.° pareo — Giggs a 2 remos de novissimos — 1.000 metros.

4.° pareo —Canôes de novos — 1.000 metros.

5.° pareo — Yoles a 4 remos de novissimos — 1.000 metros — Honra.

6.° pareo — Giggs a 2 remos de qualquer classe — 1.000 metros.

7.° pareo — Yoles a 2 remos de extreantes — 1.000 metros.

8.° pareo — Giggs a 2 remos de novos — 1.000 metros.

9.° pareo — Yoles a 8 remos de novissimos — 1.000 metros.

A todos os vencedores dos pareos serão conferidas medalhas de prata e bronze com excepção do 5.° e 2.° que terão medalhas de ouro e bronze.

O ultimo jogo do Rampla Juniors

BRASILEIROS X URUGUAYOS

Com a antecipação da saida do "Almazorra" para a Europa, a cujo bordo viajarão os sportmen uruguayos, que no Velho Mundo vão se empenhar em novas lutas, á cata de novos louros, ficou deliberado realizar-se o encontro dos mesmos com o scratch brasileiro no proximo sabbado, 23 do corrente.

Parece o caso de se dar parabens ao publico carioca, cuja expectativa pelo encontro fica assim diminuida de algumas horas.

A luta dos campeões promette ser renhida, pois os elementos componentes dos quadros disputantes são todos justamente afamados.

O team do Rampla Juniors conquistou no ultimo campeonato uruguayo o titulo de vice-campeão, vindo, além disso, reforçado por players de outros clubs, que são verdadeiros mestres no football.

No conjunto brasileiro, para só falar nesses, veremos em campo: Amado, o formidavel guardião carioca, Grané, o principe dos zagueiros brasileiros e Amilcar, considerado o melhor centerhalf patricio.

Os teams entrarão em campo com a provavel organização seguinte:

Brasileiros — Amado; Grané e Italia; Nerino, Amilcar e Serafini; Paschoal, Oswaldo, Petronilho, Nilo e De Maria.

Uruguayos — Ballesteros; Aguirre e Fernandez; Martinez, Romero e Magallanes; Labraga, Fedulo, Adeherli, Carballal e Bidegain.

Os que já assignaram a inscripção pelo gremio da faixa rubra

Ondino, Modesto, Jahu', Solon e Juca no Sport Club Brasil

Assignaram inscripção de quatro annos pelo S. C. Brasil Ondino, seu ex-defensor e que o anno passado disputou pelo America F. C.; Modesto, que disputou o campeonato passado pelo Bangu' A. C.; Jahu', center foward do Campo Grande e do scratch da Liga Metropolitana; Solon, centerhalf do Campo Grande e do scratch da Liga Metropolitana e Juca que o anno passado defendeu as côres alvi-rubras, e que por motivos particulares não disputou o returno. Estes novos elementos com Joãosinho, Coelho, Nilo, Zézé, Bianco, Waldemar, Octavio, Nelson, Arthurzinho e outros formarão um team respeitavel.

PROGRAMMA E INSCRIPCÕES PARA A COMPETIÇÃO COM O CLUB DE REGATAS BOQUEIRÃO DO PASSEIO, A SER REALIZADA NO DIA 3

O Departamento Technico communica aos srs. athletas nadadores, que em 3 de março proximo, ás 14 horas, será realizada na piscina do Fluminense F. C., uma competição aquatica com o Club de Regatas Boqueirão do Passeio, cujo programma ficou elaborado definitivamente da seguinte fórma:

1ª prova — 180 metros — Turma de 3 nadadores — Qualquer classe — A' la brasse — Crawl — Costa. — 1ª turma: Esteban Mathé, João Pedro T. Pereira, Sven Thaulow. 2ª turma: Anselme Crouxet, Nilo Araujo, Angelo N. Aguiar.

2ª prova — 120 metros — Crawl — Qualquer classe. — Geraldo Imbassahy de Mello, Paulo Nascimento Gurgel, Ernesto Imbassahy de Mello.

3ª prova — 210 metros — A' la brasse — Qualquer classe. — Antonio Laviola, Moacyr Hallemont, Nelson Mallemont.

4ª prova — 60 metros — Costas — Senhoras e senhoritas.

5ª prova — 840 metros — Turma de 4 nadadores — Qualquer classe — Nado livre. — Jorge O. Mattos, Jorge Leuzinger, João Coelho Netto, João Pedro T. Teixeira.

6ª prova — 120 metros — Turma de 4 infantis, até 15 annos — Nado livre. — Salvio Corrêa de Miranda, Lucilio Haddock Lobo, Jorge Galvão.

7ª prova — 90 metros — Novissimos — Nado livre. — Eduardo Carvalho, Paulo Bojunga, Carlos Guidão da Cruz.

8ª prova — 90 metros — Senhoras e senhoritas — Nado livre. — Mariah Candido Mendes de Almeida, Margot Mesquita Barros.

9ª prova — 240 metros — Turma de 4 nadadores — Juniors — Nado livre. — 1ª turma: John Janin Rohe, Eduardo Carvalho, Alberto Courrege Lage, Carlos Guidão da Cruz. 2ª turma: Alipio Sarmento, João Teixeira da Silva, Waldemar Bojunga, Paulo Gross.

10ª prova — 300 metros — Qualquer classe — Nado livre. — João Coelho Netto, Sven Thaulow, Henrique Wolner.

11ª prova — Concurso de Pulos — 10 pulos — Trampolim de 3 metros — 5 e 8 metros — 8 pulos obrigatorios e 2 pulos a escolha do concurrente.

Pulos obrigatorios

N. 6 — Pulo de anjo com corrida, grão 1,3; n. 17 — Pulo de carga sem corrida, grão 1,4; n. 14 — Ponta-pé á lua s/corrida carpado, grão 1,8, numero 26 — Um e meio salto mortal carpado c/corrida, grão 1,6; n. 6 — Pulo simples costas para agua Tab. B. 5 Mts, grão 1,1; n. 10 — Salto mortal para trás — Tab. B. 8 metros, grão 1,7; n. 9 — Pulo simples para trás — Tab. B. 5 metros, grão 1,9; n. 13 — Ponta-pé á lua — Renversé — 8 metros, grão 2.

2 pulos facultativos — Um de 3 metros e um de 8 metros.

Concurrente do Fluminense F. Club, Adolpho Wellisch, Agesilau Bittencourt.

12ª prova — Match de water-polo.

Quadro do Fluminense: Paulo Coelho Netto, Carlos E. Osorio, Esteban Mathé, Ernesto Imbassahy de Mello, Jorge de Oliveira Mattos, Geraldo Imbassahy de Mello.

Reservas: Ernesto Vicente Saboya, Helvecio Barcellos Silveira, Henrique Frischgesell Junior, Jacy Ribeiro Junqueira, João Gracie Lampreia, José Olticica Filho, Manoel da Graça Lessa, Mario Baptista Pereira, Max R. Von Sydow(Nelson Oliveira Tinoco, Newton R. Scholl Serpa, Oswaldo Barcellos Silveira, Oswaldo O. Von Sydow, Ruy de Barros Moraes, François René Charnaux, Pery Falcão, João Figueiredo.

Para a apuração do vencedor desta competição as collocações de 1ºs e 2ºs e 3ºs logares, contarão, respectivamente, 5, 3 e 1 pontos, inclusive na prova de saltos, e 8, 4 e 2 pontos nas provas de revezamento.

O Departamento Technico, avisa que as presentes inscripções estão sujeitas á modificações posteriores e accentua, por isso, a necessidade da presença de todos incsriptos e reservas. — Departamento Technico.

O raid sportivo fluvial S. Paulo-Belém do Pará

Lemos num periodico de S. Paulo, a seguinte noticia sobre o "raid" fluvial S. Paulo-Pará:

"Fomos honrados com a visita do esportista sr. Luiz Senatore Netto, que, juntamente com um seu irmão, está tentando o "raid" fluvial São Paulo-Belém do Pará.

O "raid" foi iniciado, como todos ainda devem lembrar, em 1º de agosto de 1926, com o barco "Carlos de Campos". Actualmente a expedição encontra-se e mCuyabá (Matto Grosso).

O sr. Senatore, que veiu em São Paulo para visitar sua familia, depois de 2 annos e meio de ausencia, disse-nos que já conhecia a nossa revista por tel-a visto nas salas de leitura de diversos clubs da Republica Argentina.

Os irmãos Senatore são dignos da nossa admiração porque nos estão dando um raro exemplo de tenacidade e perseverança, percorrendo em uma fragil embarcação os caudalosos rios deste Brasil immenso, passando por regiões inhospitas, infestadas de doenças e de féras, vencendo todas as difficuldades e transpondo todos os impecilhos que um "raid" de tal natureza offerece.

Desejamos, portanto, vel-os victoriosos, alcançando galhardamente a méta sonhada".

Sport Club Yolanda x Syrio Libanez A. C.

O TREINO DE DOMINGO PROXIMO

Realizando-se domingo proximo, dia 24 do corrente, no campo do Syrio Libanez A. C., o encontro entre os clubs acima, o director sportivo do S. C. Yolanda pede, por intermedio do "Diario Carioca", o comparecimento, na séde, ás 8 horas da manhã, de todos os amadôres abaixo escalados:

Waldemar
Tejéra — Bolão
Aureo — Calungueira — Olympio
Tharcisio — Mario — Clovis — Adaucto — Amarilio

Reservas: — Carlos, Raul, Cobrinha, Ernani, Ajuricaba e os demais socios inscriptos.

Club de Regatas Guanabara

REGATA DE NOVISSIMOS

O commandante Irineu Ramos Gomes, director geral de sports, vem, por nosso intermedio, pedir a todos os amadores que queiram tomar parte na regata de novissimos, a se realizar em 19 de maio, p. f., o favor de se apresentarem, domingo, 24 do corrente, das oito ás dez da manhã, na garage, onde receberão as instrucções necessarias.

IMPOTENCIA - em individuo moço. Dr. José de Albuquerque. R. Carioca, 22. De 1 ás 6.

A temporada do Rampla Juniors

BOTAFOGO FOOTBALL CLUB

Tendo sido modificada a hora da partida do "Almazorra", no qual seguirão para a Europa os desportistas uruguayos, que ora se encontram entre nós, a convite do Botafogo F. C., os quaes, em consequencia, deverão embarcar até á 1 hora da tarde de domingo, 24, quando deixarão o nosso porto aquella unidade da Mala Real, o encontro dos mesmos com o scratch brasileiro será realizado sabbado, dia 23, ainda no magnifico stadium do Club de Regatas Vasco da Gama.

Com esse imprevisto, lucra o publico, que, assim, terá opportunidade de assistir, com uma antecedencia inesperada, a essa luta em que ambos os contendores fortes, corajosos e orgulhosos do justo renome de que gosam, hão de appellar para todos os recursos da technica e se desdobrar em esforços para obtenção da victoria.

NOTA DA THESOURARIA DO BOTAFOGO F. C.

Realizando-se no proximo sabbado, dia 23 do corrente, o terceiro encontro da temporada internacional, no qual são adversarios o scratch brasileiro e o Rampla Juniors F. C., o consagrado vice-campeão uruguayo, a Thesouraria do Botafogo F. C. communica aos socios que a sua entrada será pessoal e mediante a apresentação da carteira de identidade e do recibo relativo ao mez corrente; que os mesmos podem fazer-se acompanhar de senhoras de suas familias, cujos nomes constem da respectiva carteira, as quaes pagarão o preço fixado para as archibancadas, que é de 6$ por pessoa, e mais, que a entrada será feita pelo ultimo portão da rua Abilio.

O PREÇO DAS LOCALIDADES

Os preços das localidades serão os seguintes:

Camarotes para o publico (4 logares), 50$ camarotes para os socios do Vasco da Gama, 30$; cadeiras numeradas especiaes, 20$; cadeiras numeradas ao ar livre, 12$; archibancadas, 6$000.

Para a commodidade do publico os ingressos para esse jogo são encontrados, desde hoje, á venda na Casa Campos, á rua 7 de Setembro n. 84, e Casa Sportman, á rua dos Ourives n. 27.

Jogará o America em Rosario?

As autoridades do club athletico Newelles Old Boys, de Rosario, estão negociando, ao que parece, a ida do quadro do nosso America, áquella cidade.

Espera-se que cheguem a um accordo favoravel os representantes daquelles clubs.

Associação Metropolitana de Esportes Athleticos

NOTA OFFICIAL

Recepção á Embaixada da A. P. S. A.

O sr. presidente da Associação Metropolitana de Esportes Athleticos, convida os srs. representantes dos clubs filiados a comparecerem, hoje, sexta-feira, ás 5 horas da tarde, afim de receberem a embaixada da Associação Paulista de Sports Athleticos, que, officialmente, fará uma visita á séde desta Associação. — **Guilherme Pastor**, secretario.

O QUE DIZ UM AMERICANO SOBRE O BRASIL

Segundo informa a embaixada do Brasil em Washington, o sr. Julius Klein, director do "Bureau of Foreign and Domestic Commerce", fez uma conferencia, na qual externou as impressões sobre o Brasil.

Nessa conferencia, cujo resumo vae publicado no "United States Daily", o sr. Klein começa alludindo ás riquezas mineraes do nosso paiz, qualificando de inesgotaveis os nossos recursos em ferro.

Os Estados Unidos vendem ao Brasil annualmente cerca de $110.000.000 e lhe compram mais ou menos ... $200.000.000.

A transformação da capital, o Rio de Janeiro, começou em 1892; de uma cidade quasi colonial nasceu uma metropole que rivaliza com as mais bellas, em distincção e em impressionabilidade.

Do territorio immenso, com população superior á metade da de todo o continente sul americano, dispõe o Brasil de communicações rapidas e regulares com o resto do mundo, incluive uma linha postal aerea para a Europa e Buenos Aires.

E' superior a $450.000.000 a somma dos capitaes americanos empregados no paiz.

No Brasil, encontram-se, praticamente, todos os climas, sólos, vegetação, actividades e condições sociaes.

Ao longo da costa brasileira corre extensa cadeia de montanhas, o que torna difficil a construcção de linhas ferreas, mas, por outro lado, é fonte de enormes recursos para producção de força hydroelectrica.

As riquezas mineraes são as mais variadas.

A producção agricola abrange productos de todos os climas. Na região costeira septentrional crescem o assucar, o cacáo, e o fumo. Da Bahia é natural a laranja de umbigo, importada nos Estados Unidos, onde essa cultura teve tão extraordinario desenvolvimento. A borracha nativa, que já chegou a representar 90 °|° da producção mundial, foi supplantada pela de plantação no Oriente. Recentemente, um grande industrial americano obteve vasta concessão, esperando-se um novo incremento na producção da borracha brasileira.

Da região amazonica provém ainda a castanha.

São Paulo, é a segunda das cidades brasileiras, com perto de 900.000 habitantes, de vida e movimento eguaes a qualquer grande cidade dos Estados Unidos ou da Europa.

A edificação de São Paulo é na realidade soberba, testemunhando riqueza e bem estar.

A cidade está ligada ao porto de Santos por estrada de ferro de construcção arrojada e cuja exploração dá apreciaveis lucros.

O principal producto do paiz é o café, base da vida economica da Republica, muito embora já por varias vezes tenha estado em crise. A ultima dellas provocou a criação do Instituto do Café, para o fim de regularizar a exportação de modo a mantel-a dentro dos limites do consumo.

Fornece o Brasil approximadamente dois terços do café produzido no mundo e na exportação total brasileira esse producto representa cerca de 70 °|° ($300.000.000 no anno findo).

Seguem-se-lhe o cacáo com $22.000.000, couros com $15.000.000, herva-mate com $13.000.000 e borracha com $12.500.000.

Em 25 annos a exportação brasileira passou de $195.000.000 a .... $430.000.000. As importações que, no principio deste seculo, não ultrapassavam $123.000.000, ascenderam a .... $388.000.000 no ultimo anno.

A parte dos Estados Unidos na importação brasileira, que era de cerca de 15 °|° em 1913, foi de 30 °|° no anno passado.

Tambem as exportações do Brasil para os Estados Unidos passaram de 32 a 47 °|° no mesmo periodo.

Foram cancelladas as suspensões de dois despachantes aduaneiros

No inquerito administrativo mandado instaurar pelo inspector da Alfandega, afim de apurar as responsabilidades do escandaloso caso do armazem 18, e no qual tinham sido suspensos dois despachantes aduaneiros, srs. Daniel Corrêa da Silva e Alfredo Ismael Pereira da Cunha, ficou apurado nada existir contra os referidos despachantes.

Nesse sentido, o Procurador Criminal da Republica, pediu o archivamento do processo, no qua foi confirmado pelo juiz da 2ª Vara Federal, tendo o sr. Lindolpho Camara, inspector da Alfandega, por portaria de hontem, cancellado as suspensões dos dois despachantes, Daniel Corrêa da Silva e Alfredo I. Pereira da Cunha.

Officiaes da Reserva que concluem o Curso de Aperfeiçoamento

Concluiram o curso de Aperfeiçoamento de Officiaes da Reserva da 1ª Região Militar, revelando todos real aproveitamento na arma de infantaria, os capitães Pedro José Ferreira de Araujo, Arthur Gonçalves Valença, Manoel Oscar Monteiro Torres, Mario Leite de Carvalho e Dario Augusto Xavier de Brito e os primeiros tenentes Henrique Ramos e Miguel Souto Marialti, e na arma de cavallaria, os capitães Bernardo Castello Branco, João Damasceno Ribeiro de Moraes, Arthur de Albuquerque, João Baptista da Fonseca e o primeiro tenente Alcides de Siqueira Amazonas.

O julgamento de hoje no Tribunal do Jury

Sob a presidencia do juiz Ary Franco reune-se, hoje, o Tribunal do JJury, qu deverá julgar os réos Alfredo Silva, accusado do crime de morte e Constantino de Souza, de tentativa de homicidio.

Os trabalhos serão iniciados ao meio-dia em ponto.

Ainda occupará a tribuna do ministerio publico o sr. Fernando de Carvalho.

Chegou o gynecologista professor Carvalho Azevedo

Pelo "Massilia", chegou, hontem ao Rio, o illustre gynecologista professor Arthur de Carvalho Azevedo, que teve um festivo desembarque.

O sr. Oscar de Carvalho Azevedo director da Agencia Americana, chegou pelo mesmo paquete.

Foi concedido livramento condicional

Antes de deixar a presidencia do Tribunal do Jury, o juiz Edgard Costa, que superintende tambem a 6ª Vara Criminal em longa sentença, concedeu o livramento condicional pedido pelo sentenciado Carolino Liberio de Souza que, satisfazendo todas as exigencias da lei n. 16.665, cumpriu mais de dois terços da pena a que foi condemnado.

Terreno em Botafogo

Vende-se um na esquina da rua Marquez de Olinda com a rua Bambina, com 20 metros por 24 metros, divididos em lotes. Trata-se pelo T. S. 2589.

Associação Metropolitana de Esportes Athleticos

NOTA OFFICIAL

Reunião da Commissão Fiscal

Em nome do sr. presidente desta Associação convoco os srs. Ernesto Loureiro, Luiz Lebre e Mario P. Guimarães, para a reunião da Commissão Fiscal, que se realizará na proxima 2ª feira, 25 do corrente, ás 16,30 horas, na séde desta Associação, afim de, na fórma do artigo 61, n. 2 dos Estatutos, dar parecer sobre o balancete apresentado pelo sr. thesoureiro, relativo ao mez de janeiro ultimo. — Guilherme Pastor, secretario.

Xadrez

EL AJEDREZ AMERICANO

Temos em mão o numero 17 (fevereiro) da bem feita revista argentina "El ajedrez", publicada em Buenos Aires, sob a competente direcção do nosso confrade sr. Roberto Grau, actual detentor do titulo maximo sul americano.

Do numero de fevereiro, destacamos pela sua importancia, os seguintes artigos: El Peon Dama Aislado, de R. Réti — El Plan, conferencia do Campeão Argentino no Circulo de Ajedrez, em 19|1|29, sobre o modo em que o enxadrista deve ter em mente ao sentar-se em frente do adversario e movimentar as peças afim de conduzir uma boa partida, sua belleza, sua difficuldade, etc., etc. — Uma esplendida collaboração de Koltanowsky, sobre o xadrez europeu, especial para "El Ajedrez Americano". — Diversas partidas dos torneios argentinos e outros, inclusive as do recente match Rio x S. Paulo, entre os fortes enxadristas da Associação Brasileira de Xadrez e o Derby Club de São Paulo. — Notas actuaes, informações, bibliographia, etc., etc.

A "El Ajedrez Americano", que se vem impondo como uma leitura obrigatoria por parte dos nossos amadores, encontra-se junto ao seu representante geral, L. I. Stassin, á rua Gonçalves Dias, 46, que é quem nos remette o exemplar de sempre.

Os concursos dos campeonatos de natação da Liga da Marinha

Prometem alcançar grande successo, os concursos aquaticos que a victoriosa Liga de Sports da Marinha, levará a effeito, depois de amanhã, em Botafogo, para disputa dos campeonatos de natação da Armada.

O interesse por esses campeonatos, que, como é sabido, são disputados pelo systema de pontos, é vivissimo nos circulos da nossa maruja.

Os concursos terão que se desdobrar em dois dias, iniciando-se algumas provas no sabbado.

Todos os pareos vão ser corridos na piscina em mar aberto, em frente ao pavilhão de regatas de Botafogo.

Os pareos dos clubs da Federação Brasileira do Remo, em numero de seis, interessando todo o nosso sport aquaticos, emprestam ainda maiores attractivos para o grandioso certamen natatorio, que, pelos preparativos se auspicia brilhante.

Atlantico S. C.

Ilha do Governador

O presidente da Junta Governativa convida todos os associados quites a reunir-se em Assembléa Geral (ultima convocação) no proximo domingo, dia 24 do corrente, ás 15 horas, na séde, afim de ser effectuada a eleição da nova directoria.

Esta Assembléa realizar-se-á com qualquer numero de socios presentes.

Club de Regatas do Flamengo

CONSELHOS HYGIENICOS PARA A PRATICA DOS EXERCICIOS

A directoria do C. R. do Flamengo querendo orientar os desportistas pelas boas normas defensoras da saude e conductoras do maior aproveitamento, iniciará a estação official do anno corrente com uma conferencia feita pelo dr. F. Esposel, segunda-feira proxima, 25 do corrente, ás 8,30 horas da noite, no "rink" do club, á rua Paysandu', sobre "Conselhos hygienicos para a pratica dos exercicios physicos".

Para essa conferencia são convidados os remadores, nadadores, footballers, athletas, tennistas e mais pessoas interessadas.

No dia seguinte, terça-feira, ás 4 horas, será dado o primeiro treino de football.

Designações e dispensa na pasta da Marinha

Por actos de hontem, o ministro da Marinha resolveu designar o capitão de fragata Augusto Pacheco Alves de Araujo para servir na Directoria de Fazenda e dispensar o capitão de corveta Eugenio da Rosa Ribeiro das funcções de instructor do "Curso extraordinario de armamento", da secção de torpedos.

Caiu de um trem

Oscar Costa, de 20 annos, hontem, quando tomava um trem em movimento na estação de Del Castilho, perdeu o equilibrio e cahindo ao solo, feriu-se no rosto.

A Assistencia do Meyer soccorreu-o, retirando-se em seguida o ferido para a residencia á rua Santos n. 42.

Ferido a faca

Na casa n.° 91, da rua Sá Ferreira, trabalham como copeira Candida de Tal, e como cozinheira, Alzira do Nascimento.

Hontem, as duas desavieram-se e Candida, armando-se de uma faca, feriu a Alzira, no queixo, fugindo em seguida.

A Assistencia soccorreu-a.

O terreno póde ser aforado, a titulo precario

Ao seu collega da pasta da Fazenda declarou o ministro da Marinha que póde ser concedido, a titulo precario, o aforamento do terreno de marinha, sito á praia de São Christovão, n. 227, pretendido pela Irmandade do Senhor Jesus do Bomfim e N. S. do Paraiso.

O recurso foi provido

O ministro da Agricultura deu provimento ao recurso interposto pela firma Aktrebolaget O. Mustad & Son sobre o registro da marca "Cravos Inglezes Mustad", para que a requerente apresente novo pedido, com garantia de propriedade.

DROGARIA LAMAIGNE'RE

V. Silva & Cia. — Casa fundada em 1907. — Drogas e especialidades pharmaceuticas nacionaes e estrangeiras. Vendas em grosso e a varejo. — Rua da Assembléa, 34.

O PRIMEIRO STADIUM DA PAULICÉA

CONSTRUIL-O-A O VALOROSO PALESTRA ITALIA

Com a devida venia, transcrevemos do "Diario da Noite", de São Paulo, o seguinte:

"Está a directoria do Palestra Italia, como todos sabem, pelo muito que os jornaes desta capital têm dito a respeito, ás voltas com um projecto formidavel a construcção de um stadium para seu club.

Não dizemos bem falando em projecto, porquanto a idéa formidavel já vae entrar em vias de realização com o proximo lançamento de sua pedra fundamental, marcado para o dia 10 do mez vindouro.

Não é uma remodelação, como muitos pensam, que vão soffrer as installações que aquelle club possue no Parque Antarctica: tudo, desde o campo de football, vae ser feito de novo, dentro do praso de dois annos. O que serão essas installações, nossos leitores vão saber pelas palavras que nos disse o sr. Nicola Pepe, thesoureiro daquelle club e um dos maiores batalhadores pelo desenvolvimento tanto do Palestra, como do sport, em geral, em uma capital.

Procurando-o, hontem, com o fito de saber, com precisão, a maneira porque vão ser feitas as construcções, o "Diario da Noite", colheu as informações que se seguem.

Por ellas, poderão nossos leitores constatar a febre de trabalho que vae pelo Palestra e os resultados que, forçosamente, hão de advir disto.

"Com o lançamento da pedra fundamental do stadium que o Palestra Italia vae construir no Parque Antarctica, "nos diz o sr. Pepe", vae o nosso club, entrar em uma nova phase, de um desenvolvimento não verificado até então. Esse desenvolvimento futuro de expansão tanto social, como sportiva que se espera, está se fazendo sentir desde já, com o augmento constante do numero de seus socios.

Para se fazer uma idéa, basta dizer que destes, ultimos tempos conquistou o Palestra mais de 800 socios novos, attingindo seu quadro social na presente data, mais de 3.000 socios, sendo de se esperar que esse numero augmente ainda mais. O lançamento da pedra fundamental será commemorado com um jogo interessantissimo entre o quadro representativo de meu club e o do Botafogo F. C., do Rio, que inaugurará, assim, uma nova temporada de jogos com clubs da Amea.

Para o acto o Palestra teve a honra de convidar e, certamente, terá o prazer de verificar a presença das autoridades civis e militares de nossa capital.

O QUE SERÃO AS INSTALLAÇÕES

Tudo o que agora se fizer, continua nosso entrevistado, será definitivo.

Uma pedra, um tijolo que se tenha de collocar será obedecendo rigorosamente ao plano traçado, que a directoria quer fazer executar sem se afastar delle uma linha sequer. Nada de modificações de ultima hora. Para se evitar isto é que foi elaborado o plano geral, que está sendo objecto de approvação pela Prefeitura. O que ainda não foi resolvido definitivamente, mas o será certamente, dentro de dois ou tres dias, é a questão da fachada do edificio social. Mas isto é de somenos importancia e vejamos o que vão ser as novas installações.

"O nosso plano abrange um prazo de construcção de dois annos, devendo pois ser terminado em 1930. No primeiro anno serão construidos: o corpo social, isto é, a séde propriamente dita, provida de todos os requesitos exigidos pelo modernismo e onde os socios gozarão de todas as commodidades; uma quadra de volley-ball, a piscina, que é de um tamanho esplendido pois terá 50x30 e 4 quadras de tennis, providas naturalmente de illuminação para jogos á noite.

Isto é o que pretendemos fazer construir este anno e que, com certeza, o será, dado o contrato existente com os engenheiros encarregados da obra, ficando para o segundo anno: as archibancadas, o campo de football com archibancadas, etc., campo para athletismo e coudelaria, pois é intenção introduzir o hippismo entre nossos associados. Serão construidos "boxes" com capacidade para 40 cavallos, sendo que o Palestra vae contratar pessoas habilitadas para tratar dos animaes.

"Com a criação de mais um centro hippico em São Paulo, muito lucrará aquelle sport em nossa capital, onde a existencia de um unico club hippico pelo maior desenvolvimento do bello sport, devido á falta de competições.

Possuindo o Palestra sua secção propria, dentro em pouco, organizar certamente com os cavalleiros tanto da Hippica como da Força Publica, o que, é obvio, trará um maior desenvolvimento áquelle sport. Essa nossa iniciativa já foi, aliás, louvada pelo presidente da Sociedade Hippica Paulista.

"Para servir ainda este anno, será remodelado o actual campo de football do Parque Antarctica, providenciando-se para o replantio da grama, retoques nas archibancadas, etc., de modo a poder ser usada por mais um anno. Essa reforma será a sufficiente para 1930, até que se encontre prompto o nosso stadium.

O CUSTO DA OBRA

"Não se sabe ao certo, diz ainda o sr. Pepe, a quanto vão montar as obras. Creio, no emtanto, poder affirmar que será coisa para mais ou menos, quatro mil contos".

Foi o que pudemos obter. Por ahi verão os nossos leitores, que nucleo sportivo será dentro em breve o Palestra. Sabemos, além disso, de fonte autorizada, que é intenção da directoria palestrina introduzir em sua agremiação, todos os sports que se praticam por aqui, inclusive o remo. Nos foi affirmado pelo mesmo sr. Pepe, que se algum dia se reconhecer a necessidade da introducção do remo em seu club, o Palestra tratará de adquirir um terreno nas proximidades do rio Tieté, para construir sua garage, onde possa ter seus barcos. Isto de ficar afastado das outras installações, não tem a menor importancia."

UMA VISÃO PATHETICA DO MUNDO ACTUAL

"Onde parará o mundo? Revoltar-se-á ou inclinar-se-á vencido pelo servilismo? Uma nova e apocalyptica collisão de povos ou Federação dos povos socialistas do mundo inteiro?"

O deputado Azevedo Lima escreveu para o "Diario da Manhã", de Recife, o interessante artigo que abaixo transcrevemos como nota de curiosidade, pois sabido é a divergencia que existe em nossos pontos de vista na maneira de encarar a situação universal.

"O livro assás recente do pacifista francez Louis Guilaine, "L'Amerique Latine et l'imperialisme americain", pertence a esse genero de literatura pamphletaria com que a Europa arruinada deu para vingar-se de vez em quando da formidavel prosperidade material dos Estados Unidos.

Emquanto o imperialismo dos "Yankees" espoliadores se limitava á orbita do mundo novo, aferrado á solercia continental da doutrina monroista, era como se não existissem, para a burguezia européa, os pobres curibocas despoliciados que povôam as terras latino-americanas. As giboias do imperialismo colonialista, engorgitadas até as guellas com os fructos da escravidão do continente negro e dos milhões de parias das raças indostanicas, mal tinham tempo, até ha pouco, de ir digerindo, em socego, as victimas de sua voracidade immoderada. Se relanceavam os olhos, uma vez por outra, aos rebentos mestiçados da latinidade americana, era para desfecharlhes em cima as facecias da mordacidade epigrammatica.

OS POVOS LATINOS-AMERICANOS FLAGELLADOS PELO INTERVENCIONISMO

Impassivel, durante muitos annos, deante das tragedias periodicas que desabavam sobre as republicas adolescentes da America, flagelladas pelas velhacarias de Tio Sam, só agora é que a burguezia do velho mundo dá signaes de que não applaude as ciladas que aos povos sul-americanos vem armando essa curiosissima doutrina de proteccionismo ás avessas, a cujas subtilidades theoricas devem já tantos paizes da parte meridional do nosso continente a mutilação territorial ou a perda definitiva da independencia politica. Verdade é tambem que á indifferença, calculada, dos européos correspondiam, com conformidade e resignação, as proprias victimas do intervencionismo americano. A's vezes, até, em crises mais graves de insania liberticida, collaboraravam com seus verdugos na systematica devastação do patrimonio nacional e na ruina das liberdades publicas. Raras vózes de ibero-americanos afinavam pelo diapasão dos Marti, dos Ugarte, dos Carlos Pereira, dos Eduardos Prado. Em todas as republicas e republiquetas do centro ou do sul do continente aferia-se a mentalidade dos estadistas pygmeus pela bitola das autoridades botocudas, que auxiliaram, mercê da covardia ou da venalidade, a republica americana a realizar sem protestos o desmembramento do Mexico, a invasão do Haiti, de Honduras, de Nicaragua, a occupação de São Domingos, a conquista de Cuba, a posse do Panamá. Nem a mais leve manifestação de solidariedade contra a instauração do regimen do protectorado. Nem o mais longinquo vestigio de resistencia á infiltração economica e ás intervenções militares! Póde dizer-se que as nações laitino-americanas, sem excepção, têm assistido, até hoje, meio transidas de susto, e sem o mais simples gesto de reprovação, ao desenvolvimento da politica de rapinagem em numerosos paizes do continente enfraquecidos pelas disseminações intestinas e pela incapacidade notoria de seus governos.

Essa como anesthesia moral dos caboclos americanos, de que sorriem ainda, desdenhosamente, os altos expoentes da plutocracia dominante no scenario do velho mundo, não despertava até agora senão accessos intermittentes de zombarias no seio da latinidade, a que se gabam, todavia, de pertencer os povos opprimidos pelo imperialismo anglo-saxonio. Hoje ainda não são os tristes destinos do continente americano, nem as reivindicações idealistas do direito dos povos, theoricamente corporificadas no pacto da Sociedade das Nações, que induzem os publicistas da Europa a protestar contra a absorpção das nacionalidades sul-americanas, pela força, pelo constrangimento, pela insolencia, pelos methodos de aggressividade insidiosa e corruptora.

IMPERIALISMO NORTE-AMERICANO E IMPERIALISMO FRANCEZ

Louis Guilaine não se esquece de adduzir que os thuriferarios do imperialismo americano na America Latina equiparam seus objectivos nos do imperialismo francez na Africa e na Asia. Logo, porém, exclama indignado: "Comparação absurda e sophisma grosseiro! Promove a França em Marrocos uma politica secular e tradicional que tem por missão estender a civilisação christã a paizes barbaros que, até o seculo ultimo, infestaram o Mediterraneo com seus piratas e constituiriam perigo para a Europa se a França não lhes houvesse imposto o dominio do christianismo sobre o Islam, em que pese ao anticlericalismo "ad usum plebis".

Para o publicista francez porque as republicas latino-americanas pertençam á communidade civilisada, á christandade, e gyrem na orbita do que elle chama instituições e principios politicos e sociaes de descendencia franceza, deveriam soffrer o influxo da civilisação gauleza, como se a concepção materialista do mundo pudesse admittir ainda hoje a ascendencia dos argumentos de ordem racial ou sentimental sobre as razões economicas a poder das quaes se consolidou a hegemonia do dollar. E, de mais a mais, ao conceito dos que defendem o principio do colonialismo imperialista francez, sob pretexto de que a tutela christã vae assegurando a incorporação dos berberes do Riff e dos povos hindu's á civilisação occidental, oppõe a mentalidade dos americanos de má fé a ardilosa explicação de que as irrequietas republicas sul-americanas, mal policiadas, não attingiram ainda o grão de maturidade politica e social compativel com o "self-government".

A SUPREMACIA COMMERCIAL DOS ESTADOS UNIDOS E O CREPUSCULO DA EUROPA

Em verdade, toda a prodigalidade encomiastica do escriptor francez para com a incipiente civilização politica das republicas sul-americanas nao traduz, afinal, senão o alto estado de apprehensão moral dos politicos de França em face da supremacia commercial dos Estados Unidos. Não foi atôa que o presidente Coolidge, no curso da ultima conferencia economica pan-americana de 1927, demonstrou haver a republica da Norte America, de 1913 a 1925, adquirido 40 °|° das exportações totaes da America do Sul, o que vale dizer o duplo do importado pela Grã-Bretanha e quasi 30 °|° mais do que o adquirido, conjuntamente, por essa, pela França e pela Allemanha. Ao mesmo tempo, em relação á compra de mercadorias do novo continente, transferiu-se á Republica Americana a primazia de que tinham sido detentoras a Grã-Bretanha e a Allemanha até as vesperas da conflagração universal.

Dois foram os livros francezes que, publicados pouco tempo antes do libello de Louise Guilaine, exprimiram nitidamente o panico suscitado pela marcha ascencional do capitalismo bancario e industrial americano, depois de 1918. Um é "'Amérique et nous", de Tardieu, aliás citado pelo sr. Guilaine, e o outro é "L'oncle Shyloch", de Chastanet, que era no anno findo, e talvez seja ainda no corrente, deputado pelo Isére.

CIFRAS ASSUSTADORAS

No segundo delles, o vigor descriptivo do impeto imperialista americano não deixa duvidas sobre o desespero dos financistas europeus, os quaes, sciantes de haver chegado á phase crepuscular o poderio do velho mundo, sentem que se lhes escapa tambem a presa opima das semi-colonias sul-americanas. Lá estão os algarismos assustadores com que mister Melton, secretario do Thesouro, respondeu ao manifesto economico dos banqueiros europeus. Em 1925 consumiram os Estados Unidos 37 °|° da producção mundial do carvão; o consumo total de ferro, borracha, café petroleo, estanho, seda e nitrato, em relação ao do resto do mundo, foi, respectivamente, de 46, 75, 52, 77, 48 °|°. Os 4.151.260 automoveis que a America fabricou em 1925 equivalem a 87 °|° de toda a actividade industrial no genero. A companhia italiana Fiat é financiada por capitalistas americanos. A America domina o commercio universal do petroleo. Fundiram-se os interesses da Standard Oil e da Royal Dutch. Produz a Shell-Union, diariamente, ... 116.000 barris de petroleo, isto é, 45 °|° da extracção mundial. Opera no Canadá uma poderosa filial da Standard Oil. A Tropical Oil Co., outra filial da mesma Standar, açambarcou a producção colombiana. 72 °|° da producção mexicana pertecem a capitalistas americanos; 80 °|° do petroleo do Perú' são exportados por conta do capital da America do Norte. E' ainda a Standard Oil que controla os titulos da German Gazolin Co. Na Polonia, na Rumania, na Hespanha, cahiram em poder de americanos os poços petroliferos. Transformou-se a colonia portugueza de Angola em propriedade de capitaes americanos, representados pela Sinclair Oil Company. A Turkish Petroleum obteve, na Asia, uma concessão importantissima. Em resume, impera, sem rival, na industria da naphta, o capitalismo yankee. E, emquanto se prepara Ford a extender suas garras ás terras fertilissimas da Amazonia, onde novos methodos extractivos de borracha o habilitarão por certo a arrebatar a hegemonia á producção britannica, annuncia-nos o presidente da New York Rubber Exchange que o emprego da borracha regenerada conduzirá os Estados Unidos á reducção annual de 30 a 35.000 toneladas no consumo de exportação ingleza.

EMPENHOU O MUNDO INTEIRO O SEU FUTURO AO CREDITO AMERICANO

Segundo o relatorio annual do departamento do commercio, chegou, em dezembro de 1925, o valor do credito americano no exterior á cifra de 10.500 milhões de dollares. Cresce de anno para anno, em proporções nunca vistas, o montante dos emprestimos officiaes, contraidos em Nova York, pelos governos arruinados da Italia, Hespanha, Polonia, Dinamarca, Noruega, Austria, Hungria, Belgica, Grecia, Bulgaria, Rumania, França, Servia, da propria Inglaterra, do Japão, de todas as republicas da America Central e da Meridional. Empenhou o mundo inteiro o seu futuro á apparente liberalidade do credito americano. As mais ricas jazidas, as mais importantes industrias, os meios de transporte, os monopolios de commercio, os mais preciosos productos agricolas, todas as riquezas do planeta, se já não pertencem, estão na imminencia de pertencer ao credor hypothecario universal, engasgado, empanturrado com cerca de mil milhões de dollares de rendimento annual.

UMA VISÃO APOCALYPTICA

Assombra ao leitor de estatisticas a sinistra eloquencia dos algarismos. Onde parará o mundo? No entender de Chastenet terá elle de revoltar-se, inelutavelmente, arrebatado pela violencia. Ou inclinar-se-á, vencido pelo servilismo. Será a morte ou a vida! "A guerra ou a paz"!

E dizer-se que esse sr. Chastenet, é deputado conservador pelo departamento de Isére!

Já antes do "L'oncle Shylock", naquelle admiravel discurso sobre as perspectivas da evolução mundial, pronunciado em 1924, a dialectica inexoravel de Trotsky conduzia-o, depois de balancear as rivalidades economicas do mundo, a vaticinar que o programma americano de tutela universal, ao invés de ser profissão de fé pacifista, iria traduzir-se em pavorosa fermentação de guerras e subversões revolucionarias.

"Encurralado cada vez mais a Europa, o capitalismo americano leval-a-á automaticamente ao caminho da revolução".

O SERVILISMO OU A REVOLUÇÃO MUNDIAL

Ha apenas uma diferença: ao passo que a estreita visão politica do militante francez não enxerga outra solução ao problema imperialista a não ser em nova e epocalyptica collisão de povos, prevê a penetrante intuição do marxista russo que o proletariado revolucionario europeu avocará a si a missão de arrancar ao capital americano o "controle" da economia mundial, lançando em seguida os fundamentos da Federação dos povos socialistas do mundo inteiro.

E essa differença não é, evidentemente, pequena.

Rio, 16 de janeiro de 1929.

AZEVEDO LIMA

Fracturou a base do craneo

O menor Mauricio, de 11 annos, filho do tabellião Francisco Campos, residente á rua da Lapa n. 59, hontem, rolou as escadas de sua residencia, fracturando a base do craneo.

O menor foi soccorrido pela Assistencia, ficando em tratamento na casa de seu pae.

Os novos numeros de "Buffalo Bill" e "Nick Carter"

Estão á venda os numeros 14 e 21 das publicações semanaes do "Buffalo Bill" e "Nick Carter".

Outra victima dos autos

Na rua Torres Homem, hontem, o vendedor ambulante Sabá Salomão, de nacionalidade syria, com 22 annos, foi apanhado por um automovel, recebendo diversos ferimentos pelo corpo.

Soccorrido pela Assistencia, o ferido retirou-se.

Requereram reforma

Solicitaram reforma do serviço do Exercito os coroneis João Evangelista de Souza Vianna e Olavo Pinto Pessoa e o tenente-coronel Tito Regis de Alencastro, todos da arma de artilharia.

INDUSTRIA ASSUCAREIRA NA ILHA DE JAVA

Associação Metropolitana de Esportes Athleticos

NOTA OFFICIAL

A commissão executiva desta associação, em sua reunião de 20 do corrente, resolveu:

a) — Approvar a acta da sessão anterior;

b) — Ratificar o acto do presidente, que, tomando conhecimento do officio de 7 do corrente, do Abrigo dos Christophilos, informado pelo director technico, mandou que aquelle abrigo preclasse qual o dia do mez de março, em que deseja promover a realização de um festival sportivo, para que a Amea resolva sobre o assumpto;

c) — Tomar conhecimento da circular da Confederação Brasileira de Desportos de n. 16, e, uma vez que aos 7 de abril ha jogos do campeonato, mandar que o director technico informe como póde a Amea cumprir a disposição do artigo 33 dos estatutos daquella entidade;

d) — Tomar conhecimento do officio do Engenho de Dentro A. C., s|n., datado do corrente mez, e informado pelo director technico, e conceder-lhe a licença exigida pelo artigo 8 n. 3, dos estatutos e 53 do codigo sportivo, para realizar um festival sportivo aos 17 de março proximo futuro;

e) — Tomar conhecimento do officio de 19 do corrente da Irmandade de São Pedro e Nossa Senhora da Conceição do Encantado, informado pelo director technico, e conceder-lhe a licença exigida pelo artigo 8, n. 3, dos estatutos e 53 do codigo sportivo, para, aos 17 de março proximo futuro, promover, no campo do River F. C., a realização de um festival sportivo;

f) — Tomar conhecimento do officio de 16 do corrente da Associação Beneficente dos Empregados da Fabrica de Calçado Souto, e negar-lhe licença para, aos 31 de março proximo futuro, promover, a realização de um festival sportivo, por isso que, naquella data, haverá jogos officiaes do campeonato;

g) — Tomar conhecimento da communicação de n. 11 do director technico, relativa ao officio n. 50 da Federação Brasileira das Sociedades do Remo, e declarar á referida entidade que esta associação vae providenciar para que lhe sejam reservadas as datas de 19 de maio e 25 de agosto, afim de que se não realizem jogos de football do campeonato da 1ª divisão; e que, quanto á data de 27 de outubro, está ella incluida na época dos campeonatos brasileiros promovidos pela Confederação Brasileira de Desportos, e que quanto a de 30 de junho, está incluida na época dos jogos internacionaes;

h) — Tomar conhecimento da communicação de n. 12 do director technico, approvando a competição eliminatoria de volleyball, realizada na forma do capitulo VIII do codigo sportivo, para elevar á 1ª divisão de volley-ball o Bomsuccesso F. C., vencedor dos dois primeiros jogos, pelo score commum de 2 x 0, baixando o S. C. Brasil á 2ª divisão;

i) — Tomar conhecimento da communicação de n. 13 do director technico, e, verificado que, no mesmo dia 18 de fevereiro, deram entrada na secretaria inscripções do amador Marcelino Nascimento pelo São Christovão A. C., e pelo Villa Isabel F. C., e inscripções do amador Florencio de Oliveira, pelo Andarahy A. C., e pelo America F. C., approvar o acto do director technico, que recusou acceitação a essas inscripções, na conformidade do artigo 92, paragrapho unico do codigo sportivo e declarar esses dois amadores, por força da mesma disposição legal, impossibilitados de ser inscriptos na temporada de 1929;

j) — Tomar conhecimento do balancete referente ao mez de janeiro, apresentado pelo thesoureiro, e para effeito do artigo 54 n. 3, combinado com o artigo 61 n. 2 dos estatutos, submettel-o á commissão fiscal;

k) — Tomar conhecimento do officio do Syrio Libanez A. C., de numero 30, e, de accordo com a informação do director technico, declarar que não existe nas leis da Amea dispositivo, que obrigue o Villa Isabel F. C. a desistir da inscripção de um amador qualquer, e que o amador Antonio Fernandes, está inscripto pelo Villa Isabel F. C., validamente pelas temporadas de 1928 e 1929, sendo a sua inscripção para todos os sports;

l) — Tomar conhecimento do officio de 18 do corrente, da Associação dos Empregados do Commercio do Rio de Janeiro, e officiar-lhe, declarando que esta associação adhere á commemoração do jubileu da Avenida, aos 8 de março proximo futuro;

m) — Commemorar solennemente, a 1 de março proximo futuro, o 5º anniversario desta associação, com uma sessão ás 20.30 horas, na qual serão inaugurados os retratos dos ex-presidentes, fazendo-se distribuição dos diplomas aos campeões e vencedores de 1927.

Guilherme Pastor, secretario.

MARITIMAS

DESPACHOU O "ARARAQUARA"

Não obstante a atitude ha dias assumida pela officialidade da nossa Marinha Mercante (em parte), desembarcando dos navios das companhias em vista de não terem ellas aceito a tabella de vencimentos apresentada, o paquete "Araraquara", do Lloyd Nacional, deixa, hoje, ás 9 horas, o Rio, rumo de Recife.

Soubemos que essa saida foi resolvida depois do auxilio dispensado, no "caso" áquella empresa, pela Capitania do Porto, visto que a mesma unidade levou guarnição completa.

OFFICIAES ITINERANTES

Pelo "Araraquara", para Recife e escalas, parte hoje, os seguintes officiaes:

Capitão João M. Campos, capitão Cyranca, chefe de machinas Leonel Marques, commissario Antonio Silva, 1º official Lino Corrêa, 2º official Mario Caldas, radio Avila, medico dr. Edson Silva e sub-commissario Joaquim Silva.

— Pelo "Pará", dos portos do Norte, chegam, hoje, ao Rio: commandante Ranulpho de Souza, capitão Tribuzio, commissario Aguinaldo Z. Pereira e sub-commissario José Pereira.

NA MARINHA MERCANTE

Irá um commissario para o "Humaytá"

E' corrente nas rodas navaes, que o sr. ministro da Marinha cogita de mandar para Kezia, para servir no submarino "Humaytá" que ali se apromptа para a Marinha Nacional, um official do Corpo de Commissarios.

Aliás, essa medida do titular do predio — do cáes dos Mineiros, — não devia despertar surpresas a ninguem, visto que será perfeitamente logica, absolutamente legal.

E, tanto é assim, que já estranhavamos o ter o sr. Pinto da Luz, enviado, para aquella unidade, quasi todos os officiaes que nella vão servir, e não se ter lembrado do official commissario — pessoa, ali, tão necessaria como o proprio commandante.

Segundo informa a nossa Legação em Haya, a cultura da canna de assucar na ilha de Java deve o seu enorme progresso exclusivamente á iniciativa particular. Sem embargo, a sagacidade com que o governo hollandez governa as suas colonias, estabeleceu-se desde longa data, um perfeito equilibrio, moral e economico, entre os 50 milhões de Javanezes e os 8 milhões de europeus pertencentes ao mesmo paiz. A vigilancia official sobre a riqueza agricola das suas possessões, mantendo institutos scientificos destinados ao exame e aperfeiçoamento technicos das diversas culturas nellas empregadas, (tal o instituto de Delft, nas vizinhanças de Haya, para a defesa da borracha) anima, sem duvida, aos fazendeiros e agricultores installados alem-mar, assegurando-lhes resultados praticos em harmonia com os seus esforços.

As condições de cultura que apresenta a zona tropical da ilha de Java não são favoraveis como as das regiões subtropicaes situadas, por exemplo, entre 15° e 23° de latitude.

O systema de córte, possivel em Cuba, onde durante muitos annos pode-se ter extrahidos rebentos do mesmo pé, não é adoptado na ilha neerlandeza, ali é mister plantar "annualmente" e o periodo comprehendido entre a preparação do terreno e a colheita abrange cerca de 18 mezes. Os plantadores são, pois, obrigados a empregar a cultura alternada, biennal ou triennal, de accordo com o regimen agrario das differentes regiões.

Tal systema occasionando grandes despesas, a concurrencia de Java no mercado internacional só tem sido possivel graças a uma cultura extremamente intensiva, baseada na selecção judiciosa das especies e das plantas jovens, no emprego abundante de adubos apropriados e emfim, na irrigação copiosa e regular.

Nos ultimos trinta annos a superficie das plantações de assucar em Java augmentou numa proporção de 135 °|°: em 1895 era de 77.110 hectares; em 1927 de 185.724. Segundo calculos fidedignos, o capital ali empregado na industria assucareira avisinha-se de 600.000.000 de florins. Convém advertir que o aperfeiçoamento da cultura da canna é devido á escolha das melhores especies promovida pelo posto de estudos de Pasoeroean, que se occupa do melhoramento da cultura propriamente dita, e por outros postos, technicos e chimicos, estabelecidos em Semarang, os quaes formam com o primeiro um instituto scientifico que se mantém pela industria interessada e sem subsidio algum do Governo.

A collaboração das empresas industriaes do assucar com as da cultura da canna tem produzido os excellentes resultados que se verificam no commercio desta grande riqueza nacional. Em 1927, a ilha de Java produziu 1.989.000 toneladas de assucar, immediatamente depois de Cuba (4.572.000) e das Indias Inglezas (3.259.000).

Eis uma lista dos organismos formados pela collaboração acima assignalada e das firmas mais importantes da industria assucareira na ilha de Java.

"Associação dos Proprietarios de Empresas assucareiras nas Indias Neerlandezas", estabelecida em Haya (presidente: M. J. H. van Hasselt);

"Syndicato Geral dos Fabricantes de Assucar nas Indias Neerlandezas", estabelecido em Soerabaia (presidente: M. Dr. D. Talma);

"Liga dos Patrões do Assucar de Java", idem;

"Associação", Os productores Reunidos do Assucar de Java", organização da venda);

Associação — "Estação Experimental para a Industria do Assucar de Java", (presidente: M. Dr. D. Talma);

"Fundação — "Montepio para os Empregados ao serviço das Empresas de Assucar nas Indias Neerlandezas";

"Associação — "Seguro contra Accidentes para o Pessoal ao serviço das Empresas de Assucar nas Indias Neerlandezas".

"Handelsveeniging Amsterdam" com 12 fabricas, "Ned. Handel-Maatschappy com 8 fabricas "Ned. Ind. Landbouw-Maatschappy com 8 fabricas; "Javasche Cultuur-Maatschappy" com 5 fabricas, "Cultuur-Maatschappy der Vorstenlanden" com 4 fabricas, "Koloniale Bank" com 3 fabricas, "Maatschappy tot Exploitatie der Suikerfabrieken, Dentsnenlor, Brangkal en Dinoyo" com 5 fabricas, "Cultuur-Maatschappy De Maas" com 4 fabricas.

O novo director da Estação Geral de Experimentação do Rio Grande do Sul

O ministro da Agricultura nomeou o chefe de secção, interino, de biologia da Estação Geral de Experimentação do Rio Grande do Sul, agronomo Manoel Mendes, para exercer, em commissão, o cargo de director da mesma estação.

Caiu da arvore

O menor Marcello, de 12 annos, filho de Antonio Vaz, na Fabrica Alliança, onde trabalha, caiu de uma arvore, sendo accommettido de uma commoção cerebral.

Foi soccorrido pela Assistencia e internado no Hospital de Prompto Soccorro.

Um menino apanhado por um automovel

Mario, de 10 annos, filho de Joaquim Cardoso, hontem, quando brincava em frente á sua residencia, á Travessa Ida, n.° 4, foi colhido por um automovel, ficando ferido na cabeça e em outras partes do corpo.

A Assistencia soccorreu-o.

O Banco Regional pode funccionar

O ministro da Fazenda deferiu o requerimento em que o Banco Regional pediu autorização para funccionar nesta capital e approvação de seus estatutos, devendo ser-lhe expedida a respectiva carta patente.

SOUZA FILHO

Advogado

Escriptorio: — edificio do cinema "Gloria"—3º andar—Sala 14. — Tel. Central 3659

Residencia: — rua 12 de Maio, 83. Tel. Ipanema 0406.

Loteria da Capital Federal

Principaes premios de hontem:

16308	20:000$000
74427	5:000$000
55131	3:000$000
39912	1:000$000
51516	1:000$000

A.	6308
M.	294
R.	755
S. (grupo)	8

NO ANTIGO:

34256

PARA INVERTER:

68759

E' grande a ansiedade entre os turfmen pela corrida de domingo proximo em beneficio da Associação de Chronistas Desportivos

O FREIO COMO MEDIDA DE EMERGENCIA

UM PROPRIETARIO JUSTIFICA O SEU PONTO DE VISTA

Parece vencedora entre os nossos proprietarios a idéa de se fazer um movimento em favor dos jockeys nacionaes que correm a freio. O movimento consiste num requerimento assignado pelos proprietarios de cavallos de corridas, pedindo ao presidente do Jockey Club, que de accordo com a commissão de corrida concedam matriculas a todos os jockeys brasileiros e de freio que até o anno passado actuaram nos hippodromos regulares do paiz, sem que sobre elles pesassem punições por motivo infamante.

Um dos proprietarios enthusiastas da idéa, e justamente aquelle que nos informou os pontos principaes da petição, nos falou deste modo:

—Pretendemos nacionalizar o turf a partir do jockey, emquanto o Jockey Club quer chegar ao mesmo fim partindo de outro ponto. Vamos de bases diversas a um vertice commum. O quadro de jockeys é como os quadros do exercito. O jockey é um athleta que tem um tempo limitado da actuação. Precisa-se portanto renovar o quadro. Olhe só para os nossos jockeys: — todos envelhecendo e ficando máos, por isso mesmo, só revelando o que fora uma ou outra vez em certas e determinadas carreiras.

Não quero citar nomes, mas veja bem depois de dois mil metros, salvo varias excepções já chegam todos de boca aberta, perdendo o governo dos animaes, pouco senhores de si. Esta gente precisa cair na compulsoria.

Quanta carreira vemos perdida por fraqueza do profissional ? Já temos jockeys que ao tirar peso chegam na balança com pallidez de cadaver.

Que se ha de fazer no momento ?

Importar jockeys quando os temos bons no paiz ?

Não é aconselhavel. Preparemos para o bridão os aprendizes que forem surgindo afim de prehencher o quadro futuro e para o quadro actual appellemos para o sul do paiz que de la ha de vir bons elementos que ali se estiolam á falta do sol de um grande centro como este. O que se não pode negar é que precisamos de jockeys, pois, os que ahi estão já não nos bastam. E' por isso que estou enthusiasmado com a idéa do pedido collectivo á presidencia do Jockey Club que não se negará decerto a collaborar em medida de previsão tão justa e de tão alto patriotismo.

O regresso do presidente do Jockey Club

O sr. Linneo de Paula Machado, presidente do Jockey Club, ora em sua fazenda em São Paulo, sómente chegará a esta capital na proxima segunda-feira, pela manhã.

O presidente do Jockey Club, cuja viagem a São Paulo, teve como objectivo capital a elaboração da reforma dos estatutos do Jockey Club, sómente hontem, deu inicio a estes trabalhos.

Com o presidente do Jockey Club regressará tambem ao Rio, o sr. José Calmon, chefe da secretaria da veterana.

O sr. Dupont chegou

O veterinario official do Jockey Club, sr. Octave Dupont, chegou, hontem, de São Paulo, onde fôra desde a semana passada, assistir, em companhia do presidente da veterana, á corrida de domingo ultimo, em que estreava a mais nova turma de parelheiros nacionaes.

O sr. Dupont vem da Paulicéa bem impressionado com o que apreciou.

A REUNIÃO DAS DELEGAÇÕES

QUE SAIRA' DA IMPORTANTE CONFERENCIA?

Os nossos turfmen estão ligando este anno grande importancia á reunião das delegações. Crêm mesmo que desse encontro dependam medidas que revolucionem visceralmente o sport da rédea, no Rio, ou melhor, no paiz. A nuvem do boato se adensa, e emquanto as delegações não se juntarem em sessão, o estado de animo continuará, e o "disse que disse" avulta e toma fóros de verdade.

Um dos boatos, e este o mais importante, pois, redundaria tacitamente em uma scisão, era de que o Derby Club julgara inamistoso o gesto do Jockey Club, publicando a relação dos seus classicos antes do entendimento de praxe, e por isso, em retorsão as delegações deixariam de reunir-se.

Neste caso, a sorte estaria lançada e a luta ia travar-se com todos os seus prejuizos.

Felizmente este boato não era verdadeiro, era uma intriga, ou talvez mesmo o resultado da falta de noticia sobre o assumpto. O silencio gera o pavor, quasi sempre. Na terça-feira o Derby Club enviava o officio de costume convidando á reunião.

O officio não encontrou o presidente do Jockey Club, que no sabbado partira para S. Paulo. Isto talvez seja um escolho para que as delegações não se reunam no sabbado, e seja adiado o encontro para a proxima segunda-feira, quando já ahi esteja, o sr. Linneo de Paula Machado, presidente do Jockey Club.

Provavelmente comporá a commissão por parte do Jockey Club os srs. Fernando Magalhães, Thompson Motta e Ricardo Xavier; por parte do Derby Club os srs. Paulo de Frontin, Zozino Barroso do Amaral e Armando del Castillo. Será como de habito acclamado presidente, o sr. Frontin e comporão a mesa os srs. Ricardo Xavier e Armando del Castillo.

Mas de que tratarão os embaixadores das duas potencias do nosso turf, depois de decidirem do calendario?

No anno passado assentou-se em dar tres premios em cada reunião para os nacionaes, curou-se de eliminatorias para estrangeiros, reconheceu-se a supremacia do stud book brasileiro, legalizou-se o regimen do arrendamento de animaes, combinou-se a taxa de inscripção para os classicos e assentou-se a liberdade de acção no que concerne á distribuição de convites.

Que farão este anno os embaixadores?

No Derby nada se diz, o sr. Frontin, naturalmente á moda de Richelieu ao seu bicornio, nem ao seu amado guarda-chuva confiou os seus planos.

No Jockey Club, além dos classicos, nada se sabe, o sr. Linneu possivelmente levou na sua valise tudo aquillo que será o programma que dará a defender aos seus embaixadores.

Emquanto isso o publico turfista ansia por medidas progressivas que certamente hão de sair do embate de idéas, cimentad as pela boa amizade e pelo bom entendimento que existe entre as duas grandes potencias turfistas do paiz. E nem outra coisa é de se esperar pois naquelle conclave não tem logar o que se passa entre embaixadores de certas nações que levam para o tapete das conferencias a paz nos labios e a guerra no coração.

PARA AS DELEGAÇÕES ESTUDAREM

UM SO' ESTATUTO PARA OS APRENDIZES

Não sabemos dos assumptos que vão encher a hora de discussão das delegações. Entretanto quando o Jockey e o Derby Club affirmam porfiar pelo levantamento cada vez maior de nosso turf, não é demais que lembremos a necessidade de um accordo de ambos no que tange aos aprendizes.

O aprendiz, como é de suppor é joven, e no estado de formação em que se apresenta não pode progredir moral e materialmente experimentando o influxo de regulamentos diversos na profissão em que se prepara.

O caso é simples. Determinado aprendiz conhece melhor o freio que o bridão; que faz ? No Derby dirige de um modo, no Jockey Club de outro. Com essa liberdade, attingirá a edade sem conseguir ser um profissional perfeito. Ainda mais: delinque numa e fica correndo na outra. Isso é simplesmente absurdo.

As sociedades vão reunir-se muito brevemente e seria uma bella occasião para juntas elaborarem o estatuto do aprendiz, que ambas se obrigariam a respeitar. Esta medida sobre auxiliar a formação de bons profissionaes viria obrigal-os a ter conducta honesta, pois, no caso de punidos por uma das associações, ipso facto, estava pela outra tambem punido e deste modo em quasi toda parte onde ha turf.

O assumpto e interessante, e como é daquelles que não envolvem questão de supremacia, antes é uma obra de caridade e patriotismo, pensamos que as delegações delle deveriam occupar-se.

O Jockey Club já faz muito reformando para melhor o artigo do seu codigo que trata dos aprendizes.

O Derby fez o que poude desenterrando do seu codigo um artigo favoravel a esses jovens.

Tudo isto está certo, mas é actividade que se desperdiça. Congreguem-se os esforços, é melhor.

O Derby não attenderá

Falou-se com insistencia, na segunda-feira, de um abaixo assignado que seria dirigido ao Derby Club, prevenido a hypothese do Jockey Club vir a suspender as suas reuniões.

Esse abaixo assignado ficou apenas em pensamento dos mais ardorosos, não chegando a tomar forma concreta.

Hontem, pessoa que priva muito directamente na directoria do Derby Club, ventilando o assumpto, disse-nos o seguinte:

—Foi melhor que não viesse ainda á directoria a petição. Ella não poderia ser attendida por maior que fosse a bôa vontade, pois o Derby já suspendeu de modo official as suas corridas e a medida foi tomada de accordo com os desejos de todos.

—Mas se o pedido chegar á directoria?

—O Derby não o attenderá.

O Classico Dr. Eleuterio Prado

A prova maxima do programma de domingo em São Paulo, destinado a potrancas estreantes reune as seguintes concurrentes: Elegancia II, castanha, nascida em 11 de julho de 1926, no Haras Morro Alto, municipio de Campinas, por Big Star e Rutilante, de criação e propriedade do sr. Felix de Moraes Salles.

Lagartixa, alazã, nascida em 25 de outubro de 1926, no Haras Santa Gertrudes, municipio de Rio Claro, por Paraguassu' e Arixa de criação e propriedade do sr. Guilherme Prates.

Guitarra, preta, nascida em 7 de agosto de 1926, no Haras Cruzeiro do Sul, municipio de Angatuba, por Buckless e Half-Sister, de criação e propriedade do sr. Clovis Martins de Camargo.

Fragata, alazã, nascida em 3 de setembro, de 1926, no Haras Olympio, municipio de Bofete, por Skirmirsker e Viata de criação e propriedade do coronel Eugenio Pacheco Artigas.

Itabira, tordilha, nascida em 4 de outubro de 1926, no Haras Jacatuba, municipio de S. Bernardo, por Vanderbilt e Camorra, de criação e propriedade dos srs. E. & A. de Assumpção.

Bellatista, castanha, nascida em 7 de julho de 1926, no Haras Milano, municipio de S. Bernardo, por Testaferro e Bella Tusa, de criação e propriedade do sr. Rodolpho Crespi.

Ukrania, castanha, nascida em 7 de outubro de 1926, no Haras São José, municipio de Rio Claro, por Sin Rumbo e Adaléa II, de criação e propriedade do sr. Linneu de Paula Machado.

Ursula, castanha, nascida em 9 de agosto de 1926, no Haras São José, municipio de Rio Claro, por Sin Rumbo e Sweet Serf, de criação e propriedade do sr. Linneu de Paula Machado.

Na bolsa do turf

COTAÇÕES

Para o "meeting" que o Jockey Club vae realizar no Hippodromo Brasileiro, depois de amanhã, estão vigorando do mercado turfista, as seguintes cotações:

1ª carreira — Circulo de Imprensa — 1.200 metros — 4:000$ e 800$.

		Ks.	Cot.
1-1	D. Chimango	54	50
2	(2 Celimene	52	60
	(3 Belliqueux	54	35
3	(4 Kipper	54	50
	(5 Montalvo	54	25
4	(6 Manita	52	40
	(7 Florida	52	15

2ª carreira — Associação Brasileira de Imprensa — 1.400 metros — 4:000$ e 800$.

		Ks.	Cot.
1-1	Hastapura	52	18
2-2	Homenagem	52	25
3-3	Perrier	54	40
4-4	Vislumbre	52	60
5	(5 Tentação	52	70
	(6 Salomé	52	80

3ª carreira — Associação de Chronistas Esportivos de S. Paulo — 1.500 metros — 4:000$ e 800$.

		Ks.	Cot.
1-1	Secretario	50	18
2-2	Corcovado	52	35
3-3	Tira Teima	56	35
4-4	Intrepido	56	30
5	(5 Serio	50	60
	(6 Zig	56	50

4ª carreira — Associação da Imprensa Brasileira — 1.600 metros — 4:000$ e 800$.

		Ks.	Cot.
1	Tucano	54	20
2	Viola Dana	52	20
3	Finorio	54	50
4	Havana	52	60
5	Itan	52	100

5ª carreira — Centro dos Chronistas Sportivos — 1.300 metros — 4:000$ e 800$.

		Ks.	Cot.
1-1	Migneaux	54	30
2-2	Gloxinia	50	30
3-3	Patusco	50	25
4-4	Mercador	56	35
5	(5 Aldeano	54	40
	(6 Argos	50	40

6ª carreira — Othelo de Souza — 1.600 metros — 4:000$ e 800$.

		Ks.	Cot.
1-1	Ultimatum	56	25
2	(2 Ravissant	55	35
	(3 Mouro	48	50
3	(4 Desejado	52	30
	(5 Prosa	51	40
4	(6 Patife	51	50
	(7 Bidu'	49	35

7ª carreira — Olival Costa — 1.600 metros — 4:000$ e 800$.

		Ks.	Cot.
1	(1 Rosemary	50	20
	(2 Rhodesia	51	70
2	(3 Calepino	53	50
	(4 Grinalda	51	80
3	(5 Lulito	51	35
	(6 Lageado	46	100
4	(Galaôr	56	60
	8 Tattersal	53	100
	(9 Epiros	50	35

8ª carreira carreira — Hippodromo Brasileiro — 2.000 metros — 4:000$ e 800$.

		Ks.	Cot.
1	Rafles	51	30
2	Gran Capitan	57	40
3	Lugo	50	25
4	Gimone	56	40
5	Rafale	52	30
"	Estylo	50	70

9ª carreira — Associação de Chronistas Desportivos — 2.200 metros — 5:000$ e 1:000$.

		Ks.	Cot.
1	Enervante	53	23
2	Algarabia	50	35
3	Balila	52	50
4	Dark Eyes	57	25
"	Middle West	52	35

O GRANDE TURFMAN BARÃO DE STAELHELBERG

As suas impressões sobre o nosso hyppodromo

O barão Stealhelberg

O barão Staelhelberg, um dos mais importantes proprietarios de cavallos da Inglaterra, passou hontem pelo Rio, a bordo do "Alcantara" a caminho de Montevidéo.

O conhecido turfmen, visitou o nosso Hippodromo da Gavea, que na sua opinião é o mais bello e o melhor situado de todos quanto tem visitado. Só mesmo no Rio de Jeneiro, com esta natureza maravilhosa, a engenharia completaria o ideal de uma architectura tão arrojada como a do Hippodromo Brasileiro.

Largo de S. Francisco

A bolsa do turf movimentou-se, hontem, francamente. O reconhecimento da vespera, deu logar aos ponteiros entrarem, hontem, firmes no mercado, adquirindo Hastapura, Secretario, Corcovado, Intrepido, Viola Dana, Patusco, Rosemary e Algarabia. Uns eram adquiridos francamente, outros sob a forma de accumuladas e cotadas.

Houve tomador de Patusco que fez grande provisão na abertura a 35 e hontem cedeu todo o seu stock a 25, o que quer dizer que se o filho de Dado vencer o seu lucro é certo e se perder, nada lhe sairá do bolso.

Na primeira carreira a situação é de espectativa, pois ha grandes desconfianças de que a potranca Florida não corre e appareça na mesa um trunfo inglez, como dizem os jogadores de bisca.

[illegible] hoje na esperanças de grandes transacções. O mercado fechou animado!

Commissão Central dos Criadores de cavallo puro sangue

NOTA OFFICIAL

Reuniu-se, ante-hontem, sob a presidencia do marechal Caetano de Faria, a Commissão Central dos Criadores, achando-se presentes os srs. Paulo de Frontin, Jonathas Pereira, Palmeira Ripper, Cedrato de Vilhena, Ricardo de Almeida Rego e Raul de Carvalho.

O presidente da commissão depois de informar as providencias que foram tomadas para a installação da nova séde, salienta o offerecimento da directoria do Derby Club e pede a inserção na acta dos trabalhos da commissão do seguinte officio que dirigiu ao ministro da Agricultura:

"Exmo. sr. ministro — Tenho a honra de communicar a v. ex. que esta commissão, acceitando o offerecimento que lhe fez a directoria do Derby Club, installou a sua séde no 3º andar do predio daquella sociedade, á Avenida Rio Branco n. 197.

Ao fazer a presente communicação, cumpre-me o dever de chamar a attenção de v. ex. para o acto do presidente daquella sociedade, o illustre sr. Paulo de Frontin, pondo a disposição desta commissão o 3º andar do edificio do Derby Club, com todas as installações, acto esse que vem augmentar ainda os relevantes serviços que aquelle benemerito brasileiro já tem prestado á Commissão Central dos Criadores de Cavallo Puro Sangue.

Queira, exmº. sr. ministro, acceitar os sentimentos de meu elevado apreço e muito distincta consideração — (a), Marechal José Caetano de Faria".

O sr. Cedrato de Vilhena, enalteceu os grandes serviços que o sr. Paulo de Frontin tem prestado ao turf e a criação nacionaes, pede para constar da acta um voto de louvor pelo gesto altamente patriotico daquelle eminente brasileiro, fazendo aquelle offerecimento.

O marechal Caetano de Faria diz ser de plena justiça constar, tambem, da acta, um voto de agradecimentos á Associação dos Chronistas Desportivos que, no dia do incendio occorrido na séde da commissão, offereceu os seus salões para a installação da secretaria da commissão.

Em seguida, a commissão approvou o edital para as provas officiaes do corrente anno, com as mesmas bases da temporada de 1929, bem como as condições em que deverão ser disputadas as provas Taça dos Productos e Taça Nacional, nos Estados, ficando limitado o maximo de 7 annos de edade para os animaes que disputarem a ultima daquellas provas, nos mesmos Estados.

Julgou tambem a commissão, a Associação Protectora do Turf habilitada a distribuir os premios officiaes, do corrente anno, cujo programma dos classicos e grandes premios apresentados, foi approvado.

A commissão approvou um voto pelo fallecimento do criador sr. Alfredo da Silva Rocha, que era seu membro, sendo tambem approvados os votos de pezar pelos passamentos da sra. condessa de Frontin e madame Caetano de Faria.

Estamos no mesmo paiz

Um jornal de S. Paulo, publicou sob o titulo a Assembléa de Março a nota seguinte:

"Estamos a 19. Mais duas quizenas e o Jockey Club de S. Paulo, reunido em assembléa geral, deliberará planos que, do sigillo de quatro paredes, irão á sancção precipitada das votações englobadas. Já o dissemos, assumptos privados comportam decisões dos responsaveis de mandatos electivos, mas theses geraes reunindo interesses variados e collectivos, com circulos vastos de irradiação para consultas opportunas, é crasso erro afogal-as sem antecipado debate entre interessados directos. A consulta vale por medir as correntes de opiniões e pareceres utilizaveis. Os problemas complexos do Jockey Club, dada a natureza do seu sport tão ligado a interesses vultosos de muitas pessoas, são differentes daquelles de certos premios onde se delibera em familia. Já deviam estar annunciadas as materias de interesse geral e que, portanto, precisam das ponderações da opinião de fóra. Os themas intimos pódem ser liquidados entre os dirigentes da veterana sociedade nas conhecidas votações entre amigos."

Até parece que é aqui na capital. Ninguem diz nada. Estão todos com o diabo da mudez dentro do corpo.

Uma reclamação muito séria

EM TORNO DE UM ASSUMPTO GRAVE

Nem tudo em nosso turf são corridas e nem a toda hora se fala de cavallos, apesar daquella phrase attribuida ao sr. Ricardo Xavier, que ha cavallos mais nobres que muitos homens.

O turf tambem tem a sua hora de elegancia. E hontem, esta hora foi vivida em todo seu esplendor. Calculem, emquanto caia a chuva lá fóra, naquella salinha do Aloysio, onde não se póde entrar sem chupar uma balinha para adoçar as palavras, o sr. Codrato de Vilhena, acabava de fazer a sua sexta refeição (um refresco e varios sandwiches) para aguardar o jantar, varias pessoas palestram, inclusive o sr. Moses, esplendendo na elegancia do seu terno branco.

E' nessa altura que o recinto foi invadido por um dos nossos elegantes da mais alta cotação. O homem estava vibrando de santa indignação. Apostrophava a directoria e accusava ferozmente o sr. Almeida que fazia desapparecer na cadeira, todo aquelle tamanho.

O sr. Thomé veiu da thesouraria. O caso era sério, excessivamente serio. E o "gentleman" affirmava que o Jockey-Club tinha perdido um logar no mundo das elegancias, o turf no Brasil, havia retrogradado.

— Por que ?

O motivo deveria ser levado á Assembléa na opinião do sr. Moses.

O sr. Octavio Jorge interveiu conciliador e o sr. Aloysio voltado do seu espanto, conseguiu dar as explicações devidas. O culpado de tudo aquillo fôra o sr. Mario Ribeiro que, com a sua engenharia, dispuzera accessorios para desenhos, pranchas e outras coisas no banheiro, impedindo assim a sua utilidade.

Mesmo assim, a reclamação estava feita, um club chic não podia deixar de ter um banheiro áquella hora, antes do jantar, á disposição dos seus socios. Isso era grave, era sério, na opinião do "gentleman" que reclamava.

Mais quatro montarias de Feijó

Os animaes do Stud Expedictus serão no domingo dirigidos pelo jockey Alberto Feijó.

Assim Kipper, Tucano, Migneaux e Gimona figuram na caderneta do profissional gaucho.

O inimigo é Gloxinia

Falava-se, hontem, nas possibilidades do cavallo Mercador dar mais um tiro. Examinavam-se a distancia e os concurrentes.

Quando um cavalheiro de vastos bigodes deu uma risadinha e atalhou:

— A inimiga de Patusco é a egua Gloxinia. Mercador é como elle, um cavallo velho. Aquella eguinha sim.

Actividade nos hippodromos

Vae muito animado o preparo dos nossos parelheiros para a corrida de domingo. No Derby, Manita anda fazendo revelações com os seus galopes. Montalvo trabalhando bem de modo a infundir esperanças.

No Jockey Club, hontem pela manhã, a egua Tentação ao lado de Belliqueux, desorientou aos que estão acostumados a vel-a fazer má figura. Rhodesia por sua vez galopou ao lado de Ibo em excellentes condições. Rafale trabalhou os 2.000 metros de modo a inscrever-se entre os concurrentes mais temiveis do premio Hippodromo Brasileiro. Mais ainda além de outros, portaram-se bem nos seus exercicoos, Enervante, Estylo e Tucano.

O que a 2ª Camara julgará hoje

A 2ª Camara da Côrte de Appellação, que se reunirá, hoje, ás 12 e meia horas, sob a presidencia do desembargador Elviro Carrilho deverá julgar os seguintes processos: Aggravos de petição: ns.. 4.188 — 4.203 — 4.205 — 4.209 — 4.170 — 4.206 — 4.207 — 4.211 — 4.212 — 4.186 — 4.202 — Aggravo de instrumento: n. 980.

Furtou uma duzia de pratos e foi condemnado

O juiz Barros Barreto, na 2ª Vara Criminal, por sentença de hontem, condemnou Eloidio Martins da Rocha, accusado de haver, no dia 19 de dezembro do anno passado, furtado da Casa America-China uma duzia de pratos, e, preso em flagrante, resistiu á prisão.

Uma nova linha postal em Minas

Por conveniencia do serviço, o director geral dos Correios resolveu criar uma linha postal entre Chalet e Laginha, no E. de Minas Geraes, sendo para a mesma orçada a despesa mensal de 600$000.

NO HIPPODRO MO DO ITAMARATY

Rateios de poules simples em 1928

Resumo dos rateios das poules simples (1º logar), segundo cada um pareo realizado, no Hippodromo do Itamaraty, de janeiro a dezembro de 1928.

Base (rateio)	N. de vezes
De 10$ a 19$900	59
De 20$ a 29$900	72
De 30$ a 39$900	37
De 40$ a 49$900	24
De 50$ a 59$900	16
De 60$ a 69$900	12
De 70$ a 90$900	21
De 91$ a 120$900	8
De 121$ a 130$900	2
De 131$ a 150$900	2
De 151$ a 200$900	—
De 201$ e mais	3
W. O.	—
Pareo annullado	1

Messedaglia

NO HIPPODRO MO BRASILEIRO

Rateios de poules simples em 1928

Resumo dos rateios das poules simples (1º logar), segundo cada um pareo realizado, no bello Hippodromo Brasileiro, de janeiro a dezembro de 1928.

Base (rateio)	N. de vezes
De 10$ a 19$900	75
De 20$ a 29$900	60
De 30$ a 39$900	34
De 40$ a 49$900	26
De 50$ a 59$900	12
De 60$ a 69$900	12
De 70$ a 90$900	21
De 91$ a 120$900	10
De 121$ a 130$900	3
De 131$ a 150$900	2
De 150$ a 200$900	4
De 201$ e mais	5
W. O.	—
Pareo annullado	—

Messedaglia

PRAÇA DO RIO

CAMBIO

O mercado de cambio funccionou, hontem, indeciso e com o movimento de procura para negocios sem alteração para melhor.

O Banco do Brasil saccou a 5 31|32 d. e os demais a 5 121|128 e 5 61|64 d. contra o particular a 5 63|64 e 5 127|128 d.

O mercado fechou inalterado.

A 90 d/v.

Londres	5 119|128 a	5 31|32
Paris	[illegible]	[illegible]
Nova York	8$32? a	8$340
Canadá		8$340

A' vista:

Londres	5 109|128 a	5 57|64
Paris	$329 a	$330
Nova York	8$345 a	8$440
Italia	$440 a	$443
Portugal	$375 a	$380
Provincias	$381 a	$395
Hespanha	1$315 a	1$340
Provincias	1$335 a	1$350
Suissa	1$618 a	1$625
B. Aires (ouro)	8$160 a	8$140
Montevidéo	8$640 a	8$700
Japão	3$860 a	3$880
Suecia	2$255 a	2$260
Noruega	2$250 a	2$260
Hollanda	3$370 a	3$390
Canadá		8$430
Canadá		[illegible]
Dinamarca	2$251 a	2$260
Belgica (papel)	$234 a	$236
Chile		1$040
Syria	$329 a	$330
Belgica (ouro)	1$166 a	1$174
Rumania	$054 a	$055
Slovaquia	$250 a	$251
Allemanha	1$999 a	2$005
Austria	1$186 a	1$190
Cafe	$329 a	$330
Soberanos		41$400

Saques por cabogramma:

A' vista:

Londres	5 55|64 a	5 27|32
Paris	$331 a	$332
Nova York	8$420 a	8$460
Italia	$442 a	$444
Hespanha	1$328 a	1$340
Cuba	1$835 a	1$830
Belgica (papel)	$235 a	$237
Belgica (ouro)	1$175 a	1$180
Portugal	$383 a	$385
Hollanda	3$385 a	3$390
Canadá		8$463
Japão		3$870
B. Aires (papel)	3$560 a	3$590
Suecia		2$270

Noruega		2$270
Dinamarca		2$270
Allemanha (ouro)	2$007 a	2$015
Montevidéo	8$665 a	8$670
Slovaquia		$252

Moedas estrangeiras cotadas pelo Banco do Brasil

Libras (papel)	41$200
Libras (ouro)	—
Dollar (ouro)	8$440
Dollar (papel)	8$400
Peso Argentino (papel)	3$570
Peso Uruguay (ouro)	[illegible]
Peseta	1$482
Escudo	$400
Franco	$340
Lira	$450
Marco	—
1$000 ouro	4$567

Curso official do cambio e moeda metallica

	90 d/v.	A' vista
S|Londres	5 61|64 a	5 55|64
S|Paris		$330
S|Italia		$441
S|Allemanha		2$001
S|Portugal		$380
S|Belgica (papel)		$234
S|Belgica (ouro)		1$169
S|Hespanha		1$331
S|Suissa		1$621
S|Suecia		2$255
S|Noruega		2$251
S|Dinamarca		2$251
S|Montevidéo		8$649
S|Syria e Palestina		—
S|T. Slovaquia		$249
S|Nova York		8$408
S|B. Aires (ouro)		8$100
S|B. Aires (papel)		3$557
S|Hollanda		3$375
S|Japão (yen)		3$860
S|Rumania		$054
S|Austria		1$188
S|Canadá		—
S|Chile		—

Extremos

Bancario	5 15|16 a 5 31|32
Casa Matriz	5 15|16

Moedas

Libra (ouro)	41$400
Libra (papel)	41$250
Dollar (ouro)	—
Dollar (papel)	—
Lira (papel)	$445
Escudo (ouro)	—
Escudo (papel)	$385
Argentino (papel)	—
Pesetas (papel)	—
Franco (ouro)	—
Franco (papel)	—
Reichsmark (papel)	—

BOLSA

O mercado da bolsa funccionou, hontem, pouco movimentado, e com os negocios realizados diminutos sobre os varios titulos em evidencia. As apolices estiveram firmes. As municipaes não soffreram alteração de interesse, assim como os demais papeis de importancia, conforme se vê abaixo:

VENDAS

Apolices:

Geraes, 49 a	780$000
Idem, 4 a	778$000
Idem, 500$, 3 a	790$000
D. Emissões, nom., 221 a	786$000
Idem, idem, 79 a	787$000
Idem, port., 45 a	747$000
Idem, idem, 49 a	748$000
Idem, idem, 30 dias, 50 a	745$000
Obrig. Rodov. nom., 50 a	760$000
Idem Ferrov., (1E) 50 a	995$000

Estaduaes:

E. S. Santos, 8%, 20 a	930$000

Municipaes:

Municip. 1920, port., 50 a	140$000
Idem 7% pt., (d. 1535) 235 a	187$000
Idem 7% pt. (d. 1948) 130 a	186$000
Idem 8% pt. (d. 2093) 100 a	196$000
Idem, (d. 2093) 10 a	196$500

Bancos:

Banco Commercial, 35 a	226$000
Banco do Brasil, 35 a	485$000
Idem, 23 a	486$000

Diversas:

D. Bahia, c|50% 100 a	47$000
S. Jeronymo [illegible]	[illegible]
Brasil Industrial, 10 a	402$000

OFFERTAS

	Vend.	Comp
Uniform. de 1:000$	780$000	778$000
Uniform. de 5 m.	800$000	—
Emp. nac. 1903 pt.	—	—
Obrig. Thes. Nc.	1:024$	—
D. Em., 5% meu.	—	—
D. Ems. 1:000$, n.	787$000	786$500
Idem, idem, pt.	748$000	747$000
Obrig. Rodov. pt.	—	750$000
Obrig. Rod. nom.	760$000	750$000
Ob. Ferrov. 1ª em.	997$000	990$000
Idem, idem, 2ª	—	—
Idem, idem 3ª	999$000	997$000

Municipaes do Districto Federal:

Municip. 20 £ nom.	—	—
Idem, idem, pt.	—	700$000
Idem, 1906, nom.	—	—
Idem, 1906, pt.	180$000	173$500
Idem, 1909, nom.	—	—
Idem, 1909, pt.	—	—
Idem, 1914, nom.	—	—
Idem, 1914, pt.	175$00	171$000
Idem, 1917, nom.	—	—
Idem, idem, pt.	173$500	—
Idem, 1920, nom.	160$000	130$000
Idem, idem, pt.	161$500	164$000
Idem, 7%, dec. 1535	189$000	187$000
Idem, idem, 1622	—	—
Idem, 1550	—	187$000
Idem, idem, 1159	—	—
Idem, idem, 1623	—	—
Idem, 7% dec. 1048	187$000	186$000
Idem, 8%, 1933	197$000	196$000
Idem, 7% dec. 2093	196$500	196$000
Idem, 1999	—	187$000
Idem, 7% dec. 2097	187$500	186$000
Idem, idem, 2339	187$000	—

Municipaes dos Estados:

Bello Horizonte	—	157$000
Bello Horizonte	—	—
Campos, 1:000$ 8%	—	—
Campos, 200$	—	170$000
C. Mun. de Alfenas	105$000	—
Uberaba	100$000	50$000
Pref. Nieth., 1ª serie	—	—
Idem, 2ª	—	—
Idem, 3ª	—	—
Pref. Petrop. (1918)	—	—
Idem, 4ª	—	—
Int. de Pelotas, 8%	—	—
E. Santo, 1:000$,6%	—	730$000
Idem, idem, 8%	—	930$000
Idem, 1:000$, nom.	—	930$000
Idem, 500$, nom.	—	—
Idem, 1:000$, nom.	—	770$000
E. Fer. R. G. do Sul, 500$	—	—
E. F. R. G. do Sul, 1:000$, nom.	—	—
Idem, idem, pt.	—	—
Soberanos	—	—
Pref. Valença	—	—
Idem, port.	—	—
R. Janeiro, 500$,8%	—	496$000
Idem, 500$, n.	—	360$000
Idem, pt	—	—
Idem, 100 pt.	112$000	110$000
Parah. do Norte 6%	100$000	96$500
Sergipe de 200$	—	—
Idem de 1:000$	—	—
B. do Pirahy, 8%	—	80$000
Int. de Valença	—	—

Bancos:

Brasil	486$000	485$000
Brasil Allemão	160$000	—
Commercio	173$000	172$000
Commercial	228$000	225$000
Funccionarios	65$000	63$000
Funccionarios	65$000	63$500
Portuguez c|50	110$000	—
Portuguez pt.	221$500	220$500
Mercantil	510$000	502$000
Com. E. S. Paulo	—	—
Boavista	—	555$000

Seguros:

Previdente	—	—
Argos	—	2:000$
Sul America	6:000$	4:500$
Continental	—	—
Internacional	228$000	—
Guanabara	—	—
U. Varegistas	—	—
Indemnizadora	100$000	—

Tecidos:

America Fabril	250$000	240$000
Alliança	80$000	—
Brasil indust.	—	390$000
Bom Pastor	—	130$000
Confiança	80$000	—
S. Aleixo	—	—
Corcovado	104$000	90$000
Cometa	200$000	100$000
S. Pedro Alcantara	—	420$000
Manufactura	150$000	—
Petropolitana	230$000	200$000
Progresso Indust.	—	230$000
Tijuca	180$000	150$000
Nova America	250$000	—
Industria Mineira	—	—
Bom Pastor	—	130$000
Taubaté	600$000	—
Esperança	205$000	150$000

Estrada de Ferro e Carris:

S. Jeronymo	79$500	78$500
Idec. v|c. 30 dias	—	—
Victoria a Minas	—	—
Diversas	—	—
Phymatosain	—	350$000
Acidos	—	—
Goyaz	11$000 a	2$000
Cantareira	130$000	—
Usinas Nacional	400$000	200$000
Docas Santos, nom.	—	—
Idem, port.	365$000	360$000
Brahma	—	470$000
D. Bahia	—	45$000
Centro Pastoris	—	30$000
Hoteis Palace	1:000$	—
Melh. do Brasil	—	80$000
J. Botanico	—	—
Diamantifera	5$000	4$000
Terras e Colon.	—	9$000
Mercado	—	270$000
Saneamento	—	1:000$

Debentures:

T. Alliança	170$000	—
Corcovado	177$000	—
Prog. Industrial	180$000	—
D. Santos	—	175$000
Conf. Industrial	207$000	—
C. Brahma	1:040$	1:030$
Ind. Campista	—	—
Mercado	—	204$000
Mestre Blatgé	—	197$000
Bellas Artes	—	216$000
Nova America	1:035$	—
Tijuca	—	—
Docas da Bahia	116$000	—
Bom Pastor	—	—
Ind. Mineira	—	—
Ceramica Brasileira	—	195$000
Guanabara	—	—
Carruagens	—	204$000
N. S. da Iet.	—	—

MERCADOS NACIONAES

CAFÉ

O mercado de café funccionou, hontem, em boas condições de firmeza e com os preços sem alteração, conservando o typo 7 a sua anterior cotação de 43$600 por arroba. O movimento de procura para realização de novos negocios esteve activa, tendo sido vendidas na abertura do mercado 4.134 saccas e durante o dia mais 1.834, no total de 5.968 ditas. O mercado fechou sem alteração de interesse.

O mercado a termo tanto na primeira bolsa como na segunda funccionou estavel e com vendas, a prazo.

ESTATISTICA

Entradas

Leopoldina:		
Minas		2.200
Maritima:		
Minas	928	
S. Paulo	330	1.258
Regulador Fluminense:		
Rio		1.718
Armazens autorizados:		
Araujo Maia		22
Ed. Araujo		79
S. Hermano		407
Avellar & C.		65
Mario Godoy		21
B. Albuquerque		202
Cia. A. G. E. Paulo		300
Reguladores:		
Espirito Santo		1.346
Mineiro		3.213
Entradas por Nictheroy, conf. lista de saidas do Regulador Fluminense:		
Rio desta data		620
Total		11.450
Idem o anno passado		7.572
Media		5.714
Desde o dia 1 de julho		1.895.559
Media		8.100
Idem o anno passado		2.668.448

Embarques

Estados Unidos	3.873
Europa	2.788
Cabotagem	1.015
Total	7.676
Idem o anno passado	11.766
Desde o dia 1	154.768
Do dia 1 de julho	1.798.202
Idem o anno passado	2.514.282
Stock	254.965
Menos:	
Consumo local do dia	500
Existencia	254.465
Idem o anno passado	313.347

Cotações

Disponivel (arroba):

Typo 3	47$800
Typo 4	46$800
Typo 5	45$800
Typo 6	44$800
Typo 7	43$800
Typo 8	41$800

Vendas — 5.826.
Mercado — Sustentado.

Typo 7 anno passado	38$700

A termo (10 kilos)

Mezes	1ª cot.	2ª cot.
Fevereiro	29$350	29$300
Março	29$150	29$100
Abril	28$925	28$900
Maio	28$800	28$800
Junho	28$300	28$300
Julho	27$800	27$800

Vendas — 3.000 saccas.
Mercado — Estavel.

Pauta (18 a 24 de fev.)	3$000
Imposto mineiro (jan.)	4$567

COTAÇÃO DO CAFE' DA BOLSA DE MERCADORIAS

A TERMO

Primeira Bolsa

	V.	C.
Fevereiro	29$600	29$525
Março	29$300	29$300
Abril	29$100	28$975
Maio	29$075	28$875
Junho	28$500	28$330
Julho	28$000	27$875

Vendas —
Mercado — Estavel.

Segunda Bolsa

	V.	C.
Fevereiro	30$000	29$550
Março	29$425	29$250
Abril	29$050	28$900
Maio	29$000	28$825
Junho	28$475	28$325
Julho	28$000	27$500

Vendas —
Mercado — Estavel.

Rio — Mercado de hontem, 21 de fevereiro de 1929.

Preço typo 7	43$600
Vendas até ás 10 1|2 horas	4.134
Idem, durante o dia	1.834
Total	5.968

Mercado — Firme.

MERCADO DE SANTOS

Entradas	40.199
Desde o dia 1	563.195
Media	28.159
Do dia 1 de julho	5.505.312
Media	23.911
Idem o anno passado	6.721.241
Saidas	45.522
Desde o dia 1	553.503
Do dia 1 de julho	5.661.010
Idem o anno passado	6.896.563
Existencia	951.858
Idem o anno passado	902.975
Preço typo 4	33$500
Idem o anno passado	33$000

Mercado — Calmo.

Vendas (a termo)	1.000
Embarques	31.601
Existencia para embarque	936.186

ASSUCAR

O mercado de assucar funccionou, hontem, firme e com os preços em alta, continuando, entretanto, o movimento de negocios restringidos, fechando o mercado com tendencias a nova alta.

O mercado a termo não funccionou.

Entradas	Saccos
De Pernambuco	—
De Sergipe	—
Da Parahyba	—
De Maceió	—
De Campos	—
De Minas	—
De Natal	—
Da Bahia	—
Total	—
Saidas	5.843
Existencia	119.241

Preços branco crystal ... 70$000

Mercado — Firme.

MOVIMENTO DO ASSUCAR A TERMO

Primeira Bolsa

	V.	C.
Não funccionou.		
Fevereiro	—	—
Março	—	—
Abril	—	—
Maio	—	—
Junho	—	—
Julho	—	—

Vendas —
Mercado —

Segunda Bolsa

	V.	C.
Não funccionou.		
Fevereiro	—	—
Março	—	—
Abril	—	—
Maio	—	—
Junho	—	—
Julho	—	—

Vendas —
Mercado —

ALGODÃO

O mercado do algodão funccionou, hontem, estavel e com os preços inalterados. O movimento de procura para novos negocios esteve em pequena escala, fechando o mercado sem alteração.

O mercado a termo não funccionou.

Entradas	Fardos
De Pernambuco	—
De Maranhão	—
Do Rio Grande do Norte	—
De S. Paulo	—
De Maceió	—
Da Bahia	—
De Natal	—
Do Pará	—
Do Ceará	—
Da Parahyba	—
Total	—
Saidas	602
Existencia	24.314

Mercado — Estavel.

Preços

Sertões, typo 4º c., 2ª	46$000	47$000
1ª sert. typo c., 1ª	43$000	44$000
Medianos, typos 6 e 7	40$000	41$000
Typo 5, Primeira	41$000	42$000
Typo 5, Norte	42$000	43$000

COTAÇÕES DE ALGODÃO DA BOLSA DE MERCADORIAS

A TERMO

Primeira Bolsa

Não funccionou.

	V.	C.
Fevereiro	—	—
Março	—	—
Abril	—	—
Maio	—	—
Junho	—	—
Julho	—	—

Vendas —
Mercado — Paralysado.
Vendas —
Mercado —

Segunda Bolsa

Não funccionou.

	V.	C.
Fevereiro	—	—
Março	—	—
Abril	—	—
Maio	—	—
Junho	—	—
Julho	—	—
Disponivel, base typo 5, por 10 kilos	42$000	43$000

De Porto Alegre:

Especial	19$000	20$000
Fina	17$000	18$000
Entrefina	15$000	16$000
Peneirada	13$000	14$000
Grossa	11$000	12$000

De Laguna:

Peneirada	13$000	14$000
Grossa	11$000	12$000

Feijão:

	60 kilos	
Preto superior	54$000	55$000
Idem, regular	32$000	40$000
De cores, P. Alegre	60$000	65$000
Preto, novo	55$000	56$000
Manteiga	88$000	95$000
Enxofre, 60 kilos	70$000	76$000
Branco Nacional	85$000	90$000
Idem estrangeiro	90$000	95$000
Amendoim	68$000	70$000
Fradinho	90$000	92$000
Mulatinho	85$000	86$000
De outras proc.	40$000	60$000

Fumo:

	15 kilos	
Em corda, Minas, especial	50$000	70$000
Idem, bom	20$000	23$000
Idem, baixo	10$000	18$000
relio, 1ª	45$000	48$000
Idem, 2ª	41$000	44$000
Idem, commum, 1ª	38$000	40$000
Idem, 2ª	32$000	35$000
S. Catharina, esp. do 1ª	45$000	50$000
Idem, 2ª	38$000	42$000
Idem, baixo, 3ª	30$000	33$000
Bahia, especial	90$000	110$000
Idem, superior	60$000	80$000
Idem, bom	45$000	50$000

Kerozene:

	Caixa	
Americano, d. marc.	—	32$000

Lombo:

	Kilo	
De Minas e Paraná	3$000	3$400

Manteiga:

	Kilo	
Minas e E. do Rio	5$500	6$800
S. Catharina, latas de 10 ks.	—	—
Estrangeiras	—	—

Milho:

	62 kilos	
Amarello	24$000	25$000
Branco	27$000	28$000
Mesclado	24$000	25$000
Rio da prata:		

Oleo:

	Kilo bruto	
Em barril	—	2$600
Em lata	—	2$700
De caroço de algodão:		
Nacional	—	2$830
Estrangeiro	—	—

Polvilho:

	Kilo	
De Minas	—	—
De Porto Alegre	—	—

Phosphoros:

Ypiranga, madeira	81$000	83$000
De cêra	93$000	95$000
De luxo	81$000	83$000
Olho	81$000	83$000
Brilhante	81$000	83$000
Outras marcas	78$000	80$000

Queijos:

	Um	
De Minas	4$000	7$000
Palm. typo Rheno	11$000	12$000

Sal:

	60 kilos	
Norte, grosso	—	13$000
Idem, moido	—	19$000
Idem, grosso	—	10$000
Idem, moido	—	12$000
Estrangeiro	—	—

Tapioca:

	Kilo	
Div. procedencias	$850	1$000

Toucinho:

Commum	2$200	2$300
Fumeiro	3$300	3$400

Vinagre:

	Barril	
Estrangeiro	160$000	180$000
Nacional	31$000	35$000

Vinho:

	Barril	
Estrang. virgem	—	1:400$
Idem, verde	—	1:350$
Idem collares	—	1:450$

Xarque:

De Rio da Prata	2$200	2$700
Idem, idem	2$500	3$100
De Rio Grande	2$500	2$800
De Matto Grosso	1$500	2$500
De Minas, Rio, São Paulo	1$700	2$500
Rio Grande	110$000	120$000

MERCADO MUNICIPAL

Preços dos generos de primeira necessidade que deverão vigorar nas Feiras Livres durante o periodo de 17 a 24 do corrente.

Assucar, kilo	1$400
Arroz, kilo, 1$200 a	1$600
Batatas, nac. boas, $700 a	1$100
Banha (lata de 2 ks.)	5$600
Bacalhão, kilo, 2$600 a	2$800
Café, kilo, 3$800 a	4$000
Carne secca, kilo 2$600 a	3$800
Cebolas nacionaes, kilo	1$200
Farinha de mandioca, kilo	$500
Farinha de trigo, kilo	1$000
Feijão preto, kilo	$900
Feijão preto de P. Alegre, k.	1$100
Feijão Manteiga, kilo	1$500
Feijão branco, grande nac., k.	1$400
Feijão de cores, kilo, 1$ a	1$400
Fubá ed milho, kilo	$700
Lombo de porco, kilo	3$200
Milho, kilo	$500
Toucinho min., c|sal, kilo	2$600
Aboboras, uma, $800 a	2$000
Abacaxi, $800 a	1$200
Agrião e bertalha, molho	$100
Aipim, tampa	$400
Vagens, tampa	$500
Banana ouro, prata e maçã, duzia, $500 a	$700
Banana d'agua, duzia	$600
Banana da terra e S. Thomé, duzia, 2$000 a	3$000
Batatas doce, giló e maxixe, tampa	$500
Tomate, tampa	$400
Alface braçal, uma	$200
Bringela fresca, du., 1$500 a	2$500
Cenouras, molho, $200 a	$600
Pimentão, duzia, $800 a	1$500
Ervilha e Quiabos, tampa	$500
Xuxu', um	$200
Repolho, um $600 a	1$600
Manga, uma, $400 a	$800
Manteiga, kilo	7$400
Talharim, kilo	1$500
Massas, kilo, 1$200 a	1$300
Queijo de Minas, kilo	4$000
Sabão fidalgo, typo rosa, k.	1$500
Sabão especial, kilo	1$500
Sabão virgem, kilo	$800
Frangos grandes, um 4$500 a	5$000
Gallinhas, uma, 5$000 a	7$000
Ovos, duzia	3$000
Camarão grande, kilo 8$ a	12$000
Garoupa, kilo	4$500
Garoupa postejada, kilo	6$000
Linguado, kilo	5$000
Corvina, pardo, cavallo e enxova, kilo	2$500
Vermelho, kilo	3$500
Pescada amarella, kilo	3$500
Pescada, postejada, kilo	4$500
Arraia, bagre e sardinha, kilo	1$000
Tainha, kilo, 2$000 a	2$400
Paraty, kilo	3$000

CENTRO COMMERCIAL DE CEREAES

Rio de Janeiro, 16 de fevereiro de 1929.

Arroz brilhado de 1ª, Agulha, 60 ks.	103$000 a 105$000
Arroz brilhado de 2ª, 60 kilos	92$000 a 94$000
Arroz especial, Agulha, 60	94$000 a 96$000
Arroz superior, Japonez, 60 ks.	82$000 a 84$000
Arroz bom, Piemonte, 60 ks.	72$000 a 74$000
Arroz regular, 60 kilos	68$000 a 70$000
Alfafa nac., kilo	$460 a $500
Alfafa est., kilo	$ a $
Bacalhão superior, 58 kilos	170$000 a 175$000
Idem outras qualidades, 58 ks.	95$000 a 105$000
Batatas, nac. kilo	$600 a $800
Batatas est. kilo	$900 a $980
Banha, caixa	168$000 a 176$000
Carne de por. salgada, kilo	2$800 a 3$300
Xarque do Rio da Prata, kilo	2$600 a 3$200
Xarque do Rio Grande, kilo	2$400 a 2$800
Xarque do int. — Minas, kilo	1$800 a 2$600
Xarque de Matto Grosso, kilo	1$600 a 2$600
Farinha de mandioca, 1ª 50 ks.	20$500 a 21$000
Farinha de mandioca, 2ª, 50 ks.	18$000 a 18$500
Farinha de mandioca grossa, 50 kilos	15$500 a 16$000
Feijão preto novo sup. P. Aleg. 60 kilos	53$000 a 60$000
Feijão preto, Laguna, 60 ks.	25$000 a 35$000
Feijão mulatinho, Novo 60 kilos	Nominal
Idem branco commum, est. 60 ks.	83$000 a 90$000
Idem manteiga, 60 kilos	90$000 a 92$000
Feijão cores não especific. div. novas, 60 ks. P. Alegre	60$000 a 68$000
Feijão fradinho, est. 60 ks.	72$000 a 75$000
Milho verm. sup. 60 kilos	25$000 a 25$500
Milho mist. e regular, 60 kilos	23$500 a 24$000
Toucinho, kilo	2$100 a 2$300
Idem Paulista, k.	2$500 a 5$700

PREÇOS COLHIDOS NO MERCADO DO ATACADISTA PARA O VAREGISTA

AGUARDENTE, barris de 80 lts.	
Especial, por litro	1$700 a 1$800
Regular, por litro	1$400 a 1$500
AGUA SANITARIA, por duzia:	
Especial, duzia	4$500
Superior, duzia	3$500 a 4$000
ALHOS, por 100 cabeças:	
Estrangeiro, cap.	5$000 a 5$500
Idem regular	2$500 a 3$000
AVEIA:	
Aveia	12$000 a 13$000
ALFAFA, em fardos:	
Germ.	—
Rio Grande, typo platina, por k.	$400 a $460
Argentina, por k.	$480 a $500
Alcool, pipa de 480 litros:	
40 graus, por litro	1$800 a 1$900
38 graus, por litro	1$600 a 1$700
36 graus, por litro	1$200 a 1$500
AMENDOIM:	
Sacco de 25 kilos	23$000 a 24$000
CEVADA, por kilo:	
Maltada	— 1$300
Commum, Inter.	[illegible]
ARROZ, por sacco de 60 kilos:	
Brilhado especial	93$000 a 100$000
Agulha, esp.	90$000 a 96$000
Idem superior	76$000 a 80$000
Bom	68$000 a 72$000
Regular	62$000 a 68$000
Baixo	52$000 a 54$000
AZEITE, caixa com 40 latas:	
Port. por litro	5$700 a 6$200
Hespanhol, idem	5$400 a 5$800
Nacional, idem	2$700 a 2$000
AZEITONAS, barris de 20 kilos:	
Hespanholas, kilo	3$300 a 3$400
Portuguez, lata de 1 kilo	2$100 a 2$600
Idem lata 10 ks.	3$400 a 3$500
BANHA:	
De Porto Alegre, lata de 20 kilos	162$000 a 168$000
Idem de 2 kilos	160$000 a 168$000
De Itajahy de 20 kilos	165$000 a 175$000
BATATAS:	
Franceza, caixa	— —
Paulista, por kilo	$960 a 1$000
Chilena por kilo	$900 a $940
Mineira, por kilo	$740 a $760
BACALHA'O, por caixa:	
Norega, typo pt.	140$000 a 150$000
Inglez	145$000 a 160$000
BACON, por kilo:	
Paulista	3$000 a 3$100
Santa Catharina	2$900 a 3$000
Diversas proced.	3$000 a 3$100
ERVILHA, por kilo:	
Estr. quebrada	2$000 a 2$200
Rio Grande, idem	— 1$100
Idem, inteiro	— 1$300
Nacional	1$100 a 1$200
Paulista, kilo	$900 a 1$000
FEIJAO, por 60 kilos:	
Preto, P. Aleg. nv.	58$000 a 59$000
Enxofre, novo	64$000 a 65$000
avallo, sup. novo	60$000 a 64$000
Branco, sup. novo	84$000 a 86$000
Manteiga	76$000 a 78$000
Mulatinho	64$000 a 66$000
Amendoim, super. novo	74$000 a 76$000
Outras côres	56$000 a 58$000
Laguna	50$000 a 52$000
Chileno, branco	94$000 a 98$000
Pequenas, idem	— —
LEITE CONDENSADO:	
Caixa com 48 latas	
Estrangeiro	120$000 a 125$000
Diversas marcas	90$000 a 96$000
LOMBO DE PORCO:	
Especial, kilo	3$200 a 3$600
Superior, kilo	3$000 a 3$200
Regular, kilo	2$800 a 3$000
MATTE, por kilo:	
Paraná	$850 a $950
FARINHA DE TRIGO, preços do Moinho Fluminense, por sacco:	
Especial	— 36$000
S. Leopoldo	— 34$000
OO	— 33$000
Preços do Moinho Inglez:	
Buda Nacional	— 36$000
Nacional	— 34$000
Brasileira	— 33$000
Preços do Moinho Matarazzo:	
Lili	— 37$000
Claudia	— 35$000
Moinho da Luz:	
Luz	— 36$000
Brilhante	— 34$000
Condor	— 33$000
FARINHA DE MANDIOCA:	
Especial	21$000 a 22$000
Fina	20$000 a 21$000
Peneirada	19$000 a 19$500
Grossa	17$000 a 17$500
FRANGOS:	
Um	3$500 a 4$500
FARELLO, por sacco de 35 kilos:	
Farellinho	7$500 a 8$000
Remoido	10$500 a 11$000
Triguilho	10$000 a 11$000
GAZOLINA, por caixa:	
Diversas marcas	38$000 a 39$000
Idem, a granel por litro	$900 a $950
GALLINHAS:	
Superiores, uma	5$000 a 6$000
Regulares, uma	4$000 a 5$000
KEROZENE, por caixa:	
Div. marcas	35$000 a 36$000
LINGUIÇA, por kilo:	
Mineira	6$500 a 7$000
Idem, typo port.	— 5$000
Paio salamisi	— 4$000
Rio Grande	6$800 a 7$000
De Petropolis	4$500 a 5$000
LINGUAS:	
Salgada por kilo	2$500 a 3$000
Fumeiro, uma	2$600 a 3$000
Secca, uma	3$000 a 3$400
Nacional, lata	1$200 a 1$300
Estrangeira, lata	1$100 a 1$200
MANTEIGA, por kilo:	
Especial, em lata de 10 kilos	7$200 a 7$600
Idem, sem sal	7$400 a 7$800
Em lata de 1/2 k.	3$800 a 4$200
MASSAS AYMORE', por kilo:	
Semolim (A)	— 2$100
Idem (B)	— 1$300
Idem (C)	— 1$450
Idem (D)	— 2$100
Idem (E)	— 2$100
Idem (F)	— 1$450
Idem (G)	— 1$450
OVOS:	
Duzia	— 3$000
PORVILHO, por kilo:	
Especial	$800 a $850
Superior	$600 a $700
PAIO, por kilo:	
Mineiro	— 8$000
Rio Grande	6$000 a 6$200
PRESUNTO, por kilo:	
Paulista, esp.	5$500 a 6$000
Idem, regular	5$000 a 5$200
Mineiro	— 4$500
Paraná	4$500 a 4$800
Rio Grande	— 6$000
Especial	2$600 a 2$800
Typo italiano	6$500 a 7$000
Regular	2$000 a 2$200
MILHO, por 60 kilos:	
Superior vermelho, Novo	24$000 a 25$000
Superior	23$000 a 24$000
Misturado ou reg.	22$000 a 23$000
Branco, secco, sem mistura	28$000 a 29$000
SAL:	
Fino, estrang. caixa com 12 vid.	31$000 a 33$000
Idem, nac. idem	24$000 a 25$000
Moido, por sacco de 60 kilos	11$000 a 12$000
Grosso, idem	10$000 a 11$000
Saquinho de 2 kilos, nacional	$700 a $900
Idem estrang.	— 1$600
TOUCINHO, por kilo:	
Especial	2$200 a 2$600
De fumeiro	2$800 a 3$000
TRIGO:	
Em grão	— 1$400
VINAGRE, barril de 80 litros:	
Estrangeiro	Nominal
Nacional	30$000 a 32$000
VINHO TINTO:	
Barris de 100 litros	
Nacional	110$000 a 115$000
Alvaralhão	285$000 a 290$000
Verde	250$000 a 260$000
Virgem	250$000 a 260$000
XARQUE, por kilo:	
R. da Prata, man.	3$000 a 3$100
Fronteira, idem	2$500 a 2$600
Pelotas, idem	2$200 a 2$300
M. Grosso, idem	1$900 a 2$000
VELAS, caixa com 24 pacotes:	
Esplendor	33$000 a 39$000
Matarazzo	38$000 a 39$000
Pequenas, idem	13$000 a 14$000

MOVIMENTO MARITIMO

ENTRADAS DO DIA 21

"Alcantara", paquete inglez, procedente de Southampton.
"Demerara", paquete inglez, procedente de Liverpool.
"Lipari", paquete francez, procedente de B. Aires.
"Massilia", paquete francez, procedente de Bordéos.
"Itagiba", paquete nacional, procedente de Porto Alegre.
"Purus", vapor nacional, procedente de Santos.
"Flamengo", vapor nacional, procedente de Santos.
"Pará", paquete norueguez, procedente de Oslo.
"Perynas" hiate nacional, procedente de Cabo Frio.
"Coral" hiate nacional, procedente de Cabo Frio.
"Alice" vapor nacional, procedente de Aracajú.
"Pará", paquete nacional, procedente de Belém.

SAIDAS DO DIA 21

"Ipanema", paquete nacional, para B. Aires.
"Stroma", paquete inglez, para B. Aires.
"Araraquara", paquete nacional, para Recife.
"Itatinga", paquete nacional, para Porto Alegre.
"Massilia", paquete francez, para B. Aires.
"Alcantara", paquete inglez, para B. Aires.
"Lipari", paquete francez, para Havre.
"Itapoan", vapor nacional, para P. Alegre.

VAPORES ESPERADOS, DURANTE O MEZ DE FEVEREIRO

"Avelona", Londres	22
"Brunte", Nova York	22
"Thespis", Liverpool	22
"Brazilian Prince", Santos	22
"Colombo", Genova	22
"Llewern" Cardiff	22
"Western World" Nova York	22
"Delambre" Liverpool	23
"La Coruna", Hamburgo	23
"Almanzora", R. da Prata	24
"Giulio Cesare", B. Aires	24
"Principessa Maria", B. Aires	24
"Itaquera", Recife	24
"Kamakura Maru", Yokoama	24
"Itapuca", P. Alegre	24
"Laguna", Itajahy	24
"Conte Verde", Genova	25
"Formose", Hamburgo	25
"Kinderdyk" Hamburgo	25
"Ovidio", Gottemburg	25
"Santos", Gottemburg	25
"Conte Verde", Rio da Prata	25
"Sierra Morena", Rio da Prata	25
"Cap. Norte", Hamburgo	26
"Eeisenach", Rotterdam	26
"H. Piper", Londres	26
"Niemburg", Hamburgo	26
"Poconé", Hamburgo	26
"Valdivia", Genova	26
"Villagarcia", Hamburgo	26
"Andalucia", B. Aires	26
"Bayern", Rio da Prata	26
"Desna", Rio da Prata	26
"Kr. Margarita", B. Aires	26
"Itaimbé", Belem e esc.	26
"Almte. Alexandrino", Santos	26
"Araçatuba", P. Alegre	26
"Bocaina", P. Alegre	26
"Itaquatiá", P. Alegre	26
"Sierra Cordoba", Bremen	27
"Wurtteemberg", Hamburgo	27
"Pan America", R. da Prata	27
"West Keene", Rio da Prata	27
"Pedro I" Belem e esc.	27
"Afel", Santos	27
"Itahité", Rio Grande	27
"Antonio Delfino", Rio da Prata	28
"Turnier", Rio Grande	28
"Santarem", Nova Orleans	26
"Desna", Europa	26
"Valdivia", B. Aires	26
"H. Piper", Rio da Prata	26
"Wuerttemberg", B. Aires	27
"Villagarcia", B. Aires	27
"Laguna", S. Francisco	27
"Curupy", Manáos	27
"Sierra Cordoba", R. da Prata	27
"Pan America", N. York	27
"A. Delfino", Hamburgo	28
"Comte. Vasconcellos", Penedo	28
"Aspirante Nascimento", Laguna	28
"Almte. Alexandrino", Hamburgo	28
"Parnahyba", Nova York	28
"K. Margarita", Finlandia	28

VAPORES A SAIR, DURANTE O MEZ DE FEVEREIRO

"Flamengo", Aracaju'	22
"Western Wold", Rio da Prata	22
"João Alfredo", Belém	22
"Itapagé", Rio Grande	22
"Colombo", Rio da Prata	22
"Avelona", B. Aires	23
"Itagiba", Pará	23
"Principessa Maria" Genova	24
"Giulio Cesare", Europa	24
"Almanzora", Europa	24
"Anna", Laguna	24
"Miranda" Laguna	25
"Purus", Manáos	25
"Sierra Morena", Europa	25
"Conte Verde", P. Alegre	25
"Baipendy", Manáos	25
"Pirahy", Iguape	25
"Bayern", Hamburgo	26
"Cap. Norte", B. Aires	26
"Sumaré" Benevente	26
"Andalucia", Londres	26
"Cte. Ripper", P. Alegre	26
"Maranguape", Montevidéo	26

CAES DO PORTO

SITUAÇÃO DO CAES HONTEM A'S 10 HORAS DO DIA

Armazem 1 — Chatas diversas c|c. do "Biris", chatas diversas c|c. do "Thode Fagelund".

Armazem 2 — Vapor nacional "Rio Doce", descarga de madeira; vapor nacional "Stella", cabotagem.

Armazem 3 — Vapor inglez "Jevington Court"; chatas diversas c|c. do "Pluterok".

Armazem 4 — Vapor italiano "Augusta"; [illegible]

Armazem 5 — Vapor inglez "Port... séa", descarga de carvão.

Armazem 6 — Chatas diversas c|c. do "Parnahyba", descarg arm. 1; vapor francez "Lipari", passageiros.

Armazem 7 — Chatas diversas c|c. do "Gen. Belgrano", desc. arm. int. 1; vapor inglez "Wynburn".

Armazem 8 — Chatas diversas c|c. do "Thode Fagelund", desc. arm. int. 1.

Armazem 9 — Vapor francez "Ipanema".

Pat. 10 — Vapor inglez "Trindent" descarga de carvão; vapor allemão "Aragonia"; chatas diversas c|c. do "Troubadour".

Pateo 11 — Vapor "Amarante", descarga de madeira.

Pateo 13 — Vapor inglez, "Stroma" descarga de trigo.

Armazem 17 — Vapor inglez "Alcantara".

Armazem 18 Vapor francez "Massilia", passageiros.

P. Mauá — Hiate nacional "Coral". cabotagem; chatas diversas c|c. do "I. Izabel Borbon".

MALAS POSTAES

O Correio Geral expedirá as seguintes malas postaes:

Pelo "Avelona", para Santos e Rio da Prata: Impressos até ás 9 horas do dia 23; objectos para registrar até ás 18 horas do dia 22; cartas para o interior da Republica até ás 8 1|2 horas do dia 23; idem, idem, com porte duplo e cartas para o exterior da Republica até ás 9 horas do dia 23.

Pelo "Itagiba", para Bahia e demais portos do norte: Impressos até ás 5 horas do dia 23; objectos para registrar até ás 18 horas do dia 22; cartas para o interior da Republica até ás 5 1|2 horas do dia 23; idem, idem, com porte duplo até ás 6 horas do dia 23.

ALFANDEGA

EXPEDIENTE

Foi baixada portaria communicando aos srs. empregados que Mar. Coelho Cintra nomeado, por titulo de 7 de dezembro ultimo, despachante aduaneiro da Alfandega desta capital, tomou posse e entrou no exercicio do referido cargo, depois de prestada a necessaria fiança, no dia 20 do corrente mez.

— Ao director da Receita Publica foi encaminhado o requerimento em que a firma desta praça Jorge Chame, recorre para o ministro da Fazenda do acto da Inspectoria passada que, por despacho de 1927, mandou classificar como brinquedos com machinismo de dar corda, a mercadoria submettida a despacho pela nota n. 129.508, de 1927.

— Ao director do Departamento Nacional de Saude Publica foram solicitadas providencias no sentido de ser submettido á inspecção de saude o linotypista da Alfandega, Edgard Medina Coeli, que solicitou seis mezes de licença, de accordo com o art. 17, do decreto n. 14.663, de 1º de fevereiro de 1921.

— Tendo o director da Faculdade de Medicina e o director geral dos Correios solicitando o despacho, livres de quaesquer direitos, de volumes consignados áquellas dependencias, o inspector informou que, á vista do que estabelece a circular do Ministerio da Fazenda, n. 16, de 13 de março do anno p. passado, não póde a Alfandega conceder a isenção solicitada visto como se trata de mercadorias que têm similar na producção nacional.

— Em resposta ao officio numero 1.236-S, de 20 do corrente mez, o inspector declarou ao Superintendente da Companhia Brasileira de Portos que o ajudante de fiel Joaquim Luiz Lopes, o conferente Luiz Goulart da Silva e o trabalhador Rosalino Gonçalves Senna, todos daquella Companhia, figuram no processo relativo á apprehensão de dois fardos, no armazem 18 do Cáes do Porto, como testemunhas informantes, nenhuma accusação directa pesando sobre os seus nomes, ficando, assim, ao criterio do mesmo Superintendente resolver como entender sobre a situação dos alludidos empregados.

PAUTA MINEIRA

E' a seguinte a alteração que soffreu a pauta mineira para vigorar do periodo de 17 a 24 do corrente:

Genero, unidade	Preços medio
Café pilado kilo	2$950
Idem torrado moido ou não	4$440
Feijão, kilo	$840
Farinha de mandioca, kilo	$380
Manteiga, kilo	6$700
Milho, kilo	$450
Polvilho, kilo	$740
Toucinho, kilo	3$030
Carne de porco, kilo	2$600
Aguardente, litro	2$020
Alcool, litro	2$450
Carne secca, kilo	1$950

INSPECTORIA FISCAL DO ESTADO DE MINAS GERAES

Imposto de 7% e taxa de viação s|café

Arrecadação do dia 21	54:713$200
De 1 a 21	616:715$800
Em egual periodo do anno passado	1.311:327$700

Reabriram-se as aulas da Escola Parochial da Matriz de Sant'Anna

Reabriram-se, hontem, com as ceremonias do estylo e em presença de grande numero de paes de alumnos e de pessoas gradas do clero, da imprensa e de outras classes da nossa melhor sociedade, as aulas da Escola Parochial da Matriz de Sant'Anna, mantida desde longos annos pelo vigario dessa freguezia.

O ensino nessa escola, que ora vem de passar por completa modificação, está amoldado rigorosamente ás ultimas applicações da methodologia pedagogica e destina-se ao preparo de candidatos ao Collegio Pedro II, para o que conta com professores idoneos.

Assim é que se acham funccionando todas as classes do curso primario e as de admissão ao secundario, podendo-se desde já effectuar as matriculas, que a secretaria da escola (rua Visconde de Itauna, 19) fornecerá instrucções detalhadas sobre o que solicitarem.

Ainda com o intuito de attender ás justas solicitações dos srs. paes de alumnos, a directoria do estabelecimento resolveu fundar um curso commercial, que já está tambem funccionando, com aulas diurnas e nocturnas, constando do mesmo os conhecimentos necessarios á carreira do commercio, tudo de accordo com os programmas officiaes, taes como: portuguez, francez, inglez, contabilidade, escripturação mercantil, dactylographia e arithmetica.

Dr. Alfredo Herculano

Vias urinarias. Tratamento medico e cirurgico. Av. Rio Branco, 173. Tel. C. 1661 e C. 0883.

DR. BRANDINO CORRÊA

Molestias do apparelho Genito-Urinario, no homem e na mulher. OPERAÇÕES: Utero, ovarios, prostata, rins, bexiga, etc. Cura rapida por processos modernos, sem dôr da

GONORRHÉA

e suas complicações: Prostatites, orchites, cystites, estreitamentos, etc. Diathermia. Darsonvalização. Rua Republica do Peru, 24, sob., das 7 ás 9 e das 14 ás 19 hs. Domingos e Feriados das 7 ás 10 hs. Central 2654.

Uma joven tenta suicidar-se golpeando o rosto e o pescoço com uma navalha

A senhorita Maria de Lourdes Soares, de 16 annos, residente á rua São João n. 31, em S. João de Merity, por motivo de desgosto, tentou contra a existencia golpeando o rosto e o pescoço com uma navalha.

Soccorrida pela Assistencia de Meyer, retirando-se em seguida para sua residencia.

Por ter brigado com o marido tentou suicidar-se

A enfermeira Lygia Borges, de 25 annos, hontem, em sua residencia, á rua Farla de Brito, n. 19, em seguida a uma rusga com o esposo, tentou contra a existencia, ingerindo uma substancia toxica.

Soccorrida pela Assistencia a tresloucada ficou em tratamento na propria residencia.

Foi suscitado um conflicto de jurisdicção para julgar qual da justiça é a competente

Em um processo em que o procurador criminal da Republica allegou da Côrte de Appellação Clemente dos Santos Braga, foi precedido por ter firmado, a pedido de Obed Cardoso, tres attestados falsos, em os quaes declarava que diversos individuos, em favor dos quaes forneceria esses attestados, haviam sido seus empregados, tudo isso para o fim de fazer provas em seus processos de naturalização.

Remettido o processo á justiça local, esta se declarou incompetente, com fundamento no artigo 40 do decreto 4.780, de 1923.

Examinando, agora, o processo, o procurador criminal da Republica, sr. Machado Guimarães Filho, sustentou, por sua vez, em longo e fundamentado trabalho, a incompetencia da justiça federal, divergindo do accordo do Conselho Supremo da Côrte de Appellação, mostrando que o art. 40, paragrapho 1º, do citado decreto trata de duas competencias: competencia de attribuição e competencia de jurisdicção; e que só depois de verificada a existencia de crime é que póde a justiça local competente tornar-se a justiça federal, e necessario que haja interesse mediato ou immediato da Fazenda, assim, requereu fosse levantado o conflicto de jurisdicção para, opportunamente, ser julgado pelo Supremo Tribunal Federal.

Caiu do bonde

O menor Djalma, de 13 annos, filho de José Ferreira, hontem, na Avenida dos Democraticos, caiu de um bonde, recebendo diversas contusões pelo corpo.

A Assistencia soccorreu-o.

O PARQUE LAFAYETTE

Vem a publico fazer uma importante observação:

Todos devem adquirir o seu terreno para construir sua casa;

Mas antes de o fazer, devem em primeiro logar examinar com muito cuidado a situação de sua futura residencia:

O homem do commercio, o operario e demais pessoas que necessitam em logar, cuja distancia seja superior a 30 minutos nem passagens maiores de 300 rs. ida e volta. Só O Parque Lafayette póde resolver este problema.

Com o tempo e passagem acima declarados, podemos vender lotes, clareiras e sitios em prestações mensaes, sem juros.

Construcção livre e material por menos 30%. Impostos commerciaes e industriaes por menos 80%. Só no Parque Lafayette, em plena zona, suburbios da Leopoldina.

Escriptorio Rua Buenos Aires, 46-1º andar, T. N. 1930.

Morto por um trem

O operario Manoel Barbosa Pires, de 50 annos, hontem, quando atravessava a cancella existente na estação de Madureira, foi colhido por um trem, tendo morte instantanea.

O cadaver do infeliz homem foi com guia da policia do 23º districto recolhido ao Necroterio do Instituto Medico Legal.

Os exames da Escola Normal

Proseguiram, hontem, com regular numero de candidatas, os exames de admissão á Escola Normal, sendo as provas realizadas as de geographia e historia do Brasil.

Foi sorteado o ponto n. 10, que consta dos seguintes quesitos:

1º — Dos inicios da guerra do Paraguay até a batalha de Curupaity.

2º — Fronteiras, bacias fluviaes, serras, divisionarias e centros de população de Matto Grosso.

Um fiscal da Light, caiu do bonde e falleceu no Hospital

No Campo de S. Christovão, hontem, o fiscal da Light Antonio José da Silva, de 37 annos, casado, morador á rua Panamá n. 80, na Circular da Penha, caiu de um bonde, recebendo diversos ferimentos pelo corpo.

Soccorrido pela Assistencia Antonio José foi em estado grave internado no Hospital do Lloyd Sul Americano, onde mais tarde veiu a fallecer, sendo o seu cadaver removido para o Necroterio do Instituto Medico Legal.

Gonorrhéa e suas complicações

em ambos os sexos. Cura radical por processos seguros e rapidos. DR. JOÃO ABREU — DR. DUARTE NUNES. Das 8 ás 19 horas. Teleph. Norte 5802. Rua São Pedro n. 64.

Ainda ha quem sirva de graça nesta época

O ministro da Guerra, permittiu á d. Helena Aristotelina Teixeira da Costa prestar seus serviços gratuitamente como pharmaceutica no Laboratorio Chimico Pharmaceutico Militar.

Um servente aposentado, do Senado suicida-se na Tijuca

Na tarde de hontem, na Estrada Nova da Tijuca, em frente ao predio n. 710, foi encontrado caído, sem vida, um desconhecido, que havia tentado contra a existencia, ingerindo 300 grammas de arsenico.

Ao seu lado, estava o vidro vasio com um copo.

Chamada a Assistencia, ao local compareceu uma ambulancia, que transportou o tresloucado para o Posto Central de Assistencia, onde, pouco depois, veiu elle a fallecer.

Seu cadaver foi removido para o necroterio do Instituto Medico Legal, onde em seu poder foi encontrada uma carta, bem como no bolso um cartão com os dizeres de que se chamava elle Manoel Frederico de Souza e residia á avenida Passos n. 130, com o nome de Manoel Frederico de Souza. Cerca de uma hora mais tarde compareceu ao necroterio uma folha de papel almaço.

Com essa nota, foi apurado que se tratava effectivamente de Manoel Frederico de Souza, servente aposentado do Senado e antigo pregoeiro daquelle mesmo orgão.

Os motivos que levaram o velho serventuario do Senado ao gesto tresloucado, não foram ainda apurados, suppondo-se, entretanto, que tivesse elle tido questões com a familia, devido a desgostos que lhe dera um filho.

Prof. Oswaldo Barbosa

CATHEDRATICO DA FACULDADE DE MEDICINA DO PARA'

CLINICA MEDICA

Exames de laboratorio (sangue, urina, leite, fezes, escarros).

Raios X (diagnostico, tratamento, estereoscopias). Alta frequencia. Banhos hydro-electricos e de luz. Raios ultra-violetas e infra-vermelhos. Diathermia.

Consultorio: 7 de Setembro, 135, 3º andar, 10 ás 12 e 3 ás 5. Tel. C. 0595. Residencia: Paulino Fernandes, 82 (Botafogo). Teleph. Sul 2231.

Designações e licenças na pasta da Justiça

Por actos de hontem, o ministro da Justiça resolveu designar o servente de 2ª classe, do Instituto Oswaldo Cruz, Antonio Boriello Junior, para exercer o logar de ajudante de almoxarife do Instituto Vaccinogenico Federal; o de 4ª classe Nestor Nicolau dos Santos, e o de 2ª classe Pereira da Silva e o contratado José Fernandes Duarte para exercerem, respectivamente, os logares de servente de 3ª, 4ª e 2ª do Instituto Oswaldo Cruz, em substituição do servente de 2ª classe Luiz Correa de Mello.

ODEON GLORIA

:::: COMPANHIA BRASIL CINEMATOGRAPHICA ::::

As opiniões divergem... Uns dizem que é... outros dizem que não é...
— mas —
XENIA DESNI diz que
Beijar não é Peccado
em uma linda comedia dramatica do Programma Serrador

IDA E VOLTA — comedia em 2 partes da PATHE' e REVISTA ODEON

Horario: 2.00 — 3,40 — 5,20 — 7,00 — 8,40 e 10,20

SEGUNDA-FEIRA vereis de novo
NORMA TALMADGE
no bello romance da First National
SEGREDOS
um dos mais lindos films! apresentação do PROGRAMMA SERRADOR

TRES DELICIAS DISTINCTAS... EM UM SO' FILM ADORAVEL
Perfumes, Beijos e Flores
uma producção do Prog. Urania — com a linda Mona Maris

No programma: — a comedia
VADIOS VELHACOS
do Prog. Matarazzo e NO FIM TUDO DA' CERTO — desenho animado do Prog. Urania

Horario — 2.00 — 4,30 — 6,30 — 8,30 e 10,30

SEGUNDA-FEIRA — A formidavel super-producção LABIOS SELLADOS, do Programma Urania, com Lil Dagover e Willy Fritsch.

SEGUNDA-FEIRA — ESTRE'A da Companhia DANILO DE OLIVEIRA e AMELIA DE OLIVEIRA — com a peça argentina
«Papae é gigolô»

CINEMA MEM DE SA'

HOJE — em um PROGRAMMA NOVO — o artista querido
RICARDO CORTEZ
no film sensacional e de grande belleza — do PROGRAMMA SERRADOR com XENIA DESNI e LOUISE LAGRANGE
ORCHIDE'A

PIRATAS DO RIO HUDSON
7 actos da FOX FILM — com o artista VICTOR MCLAGHLIN
VISÕES NAPOLITANAS — film documentario da Fox

CINEMA Theatro REPUBLICA

HOJE — PROGRAMMA NOVO para mostrar
CHARLES CHAPLIN — O CARLITO
na estupenda comedia da UNITED ARTISTS cujo exito tem sido formidavel em toda a parte!
O CIRCO

LYA DE PUTTI a formosa estrella do PROGRAMMA SERRADOR
no romance de sensação
ROMANCE DE COMEDIANTES
NEGOCIO QUE DA' — comedia em 2 partes da PATHE' — REVISTA ODEON

WILLIAM FOX
Apresenta "O filhinho da mamãe" de "Sangue por Gloria"
BARRY NORTON
e a inolvidavel interprete de "Fernas de Seda" e "Sandy"
MADGE BELLAMY
num dialogo onde o amor é base essencial e final de tudo que é grande e immenso no mundo!!

Sally de meus Sonhos

O trabalho maximo de MADGE BELLAMY, na mais espectaculosa producção da FOX-FILM, que será apresentada na proxima SEGUNDA-FEIRA, DIA 25, no mais luxuoso cinema brasileiro,

PATHE'-PALACE

Pathé-Palace

HOJE — HOJE
Um film que é um poema de delicadeza e emoção
O PRIMEIRO AMOR ou JARDIM ENCANTADO
Obra prima do Programma Matarazzo, interpretada por Margaret Morris, Raymond [illegible] e Charles Clary.

UNIVERSAL JEWEL, apresenta PATSY RUTH MILLER
Ao lado do famoso folião GLEN TRYON, numa comedia vivaz e luxuosa
BEIJOS EM PAGA

Concurso «QUEM?»

O LEÃO DA METRO GOLDWYN MAYER — REAL MAGESTADE DA TELA

Instituido pela "Metro Goldwyn Mayer", e o "Diario Carioca", e mcombinação com o "Parc-Royal e a casa J. Christoph C.

Primeiro Premio: Um moderno e elegantissimo automovel da acreditada
—:— CRYSLER-PLYMOUTH —:—
Sedan de 4 portas: Agentes "Auto Mercantil Brasileira S. A."

Segundo premio: Será constituido de uma
Victrola Ortophonica
Modeol "Bibliotheca" da acreditada casa Paul J. Christoph Comp.

Mais 40 excellentes premios de reconhecido valor, taes como mobiliarios, objectos de arte, "toilettes", etc., que serão expostos nas vitrines do acreditado
PARC ROYAL

Encham os "coupons" e enviem ao
DIARIO CARIOCA

O LEÃO DA METRO GOLDWYN MAYER — REAL MAGESTADE DA TELA

Concurso «QUEM?»

THEATRO RECREIO

HOJJE — 7 3|4 e 9 3|4
Grande festival em beneficio do amador dramatico FRANCISCO SCRIVANI, que se encontra gravemente enfermo. Representação do maior acontecimento theatral, a revista:
MISS BRASIL
Notaveis criações de Aracy Cortes, Italia Fausta, Olympia Bastos, Palitos, J. Figueiredo, Lydia Campos.
Brilhante actuação de toda a companhia.

Tanto na 1ª como na 2ª sessão haverá um attrahente acto de variedades.

AMANHÃ — A's 7 3|4 e 9 3|4 continuação do maior successo dos ultimos 30 annos:
MISS BRASIL

SEMPRE:
MISS BRASIL

A seguir: — A grande revista de Antonio Quintiliano.
MANDA QUEM PÓDE

Hoje e todas as noites:
MISS BRASIL

O espectaculo de hontem, em virtude do temporal, ficou transferido para 25 do corrente, com a revalidação dos bilhetes já vendidos.

ELECTRO BALL

Rua Visconde do Rio Branco, 51

HOJE 14 HORAS HOJE
Um esplendido torneio esportivo em 20 pontos
NO CINEMA
Um film de successo

Um bello programma
— NO —
ELECTRO BALL
Rua Visconde do Rio Branco, 51

THEATRO SÃO JOSÉ

Empresa Paschoal Segreto

Matinées diarias a partir de duas horas
HOJE — NA TE'LA
Em matinée e soirée
A RAINHA DO PACIFICO
A magistral producção da Warner Bros, com Dolores Costello
"TIMIDO HERO'E"
Film interessantissimo da Fox, com REX BELL.

PALCO — Sessões de 4,20 e 8,20
A peça comica de grande successo, de adaptação de LUIZ ROCHA:
O TIO BORGES

SEGUNDA-FEIRA — NA TE'LA
Em matinée e soirée:
Aventuras de uma nota de banco
Curiosissimo film da Fox, com IVAN WANJA e WERNER FUETERER.
Paraizo a beira mar
Producção admiravel do Programma Serrador, com RICARDO CORTEZ e CARMEL MYERS.

PALCO — Sessões de 4,20 e 8,20
A hilariante peça adaptada por Simões Coelho:
O' meu irmão salva-me!

CAPITOLIO — IMPERIO

CAPITOLIO

—::—::— HORARIO —::—::—
— 3,40 — 5,20 — 7 — 8,40 e 10,20

Paramount Jornal n.º 44 com reportagem sobre o BANHO A FANTASIA na piscina do Fluminense F. Club

Rua das Lagrimas
— com —
GRETA GARBO
um film do Programma Rex

A SEGUIR:
DOCS DE NOV-YORK
com George Bancroft

IMPERIO

—::—::— HORARIO —::—::—
2 — 3.40 — 5.20 — 7 — 8.40 — 10.20

Paramount Jornal n.º 43 com reportagem sobre o CARNAVAL acompanhada pela "The Brasilian Jazz" especialmente contratada

CAMARADAGEM
— com —
CARL DANE e GEORGE K. ARTHUR
um film da Metro Goldwyn

A seguir:
Marujo sem pavor
— com —
RICHARD DIX

CINE THEATRO CENTRAL

Segunda-feira — CHARLES MURRAY na' estupenda comedia da "First National"
VENUS A' SOLTA

HOJE —:—:— NO PALCO

As magnificas attrações da South American Tour
POCH — o cão que advinha e faz calculos mathematicos. um verdadeiro prodigio
MAFALDA e MORENO — formidaveis dansarinos acrobaticos.
SILOS & LEKAR — musicaes execentricos.
THE ALBERTOS equilibristas sobre varas.
PERLA & RODOLPH — acrobatas fantasistas.
LOS ROMOS — em trabalhos de força.
LOLA CARELLI — cantora lyrica.

HORARIO DO PALCO:

A's 3 1|2 e 8 1|2 horas	A's 5 1|2 e 11 horas
THE ALBERTOS MAFALDA & MORENO POCH PERLA & RODOLPH	LOS ROMOS. LOLA CARELLI SILOS & LEKAR

NA TELA — NA TELA
JOHNNY HINES
na esplendida comedia
Idéa mãe
"First National"

Como extra:
Chiquinho quebra tudo, comedia
M. G. M. NEWS 69 — jornal

Cinema IDEAL

Rua da Carioca, 60-64 — Tel. Central 1027

HOJE — HOJE
SID. CHAPLIN em SAIAS
6 actos impagaveis da "Metro Goldwyn Mayer"
KEN MAYNARD
no film da "First National"
O cavalleiro da esperança

SEGUNDA-FEIRA
JOHNNY HINES
— em —
—:— IDE'A MÃE —:—
"First National"

SEGUNDA-FEIRA
PATSY RUTH MILLER
— em —
BEIJOS EM PAGA
"Universal"

Cine Theatro IRIS

Rua da Carioca, 49-51 — Tel. Central 4152

HOJE — A's 3 e 8 1|2 — NO PALCO
A burleta em 2 quadros de Alvaro Peres, musicas de L. Piedralrita
—:—:— —:—:—
EU PRECISO AMAR
pela Cia. Lyzon Gaster — Juvenal Fontes (Jeca Tatu')

NA TELA — NA TELA
FRED THOMPSON, em
O GRANDE BEMFEITOR
9 actos da "Paramount"
MARION NIXON, em
LABIOS RUBROS
7 actos da "Universal"

SEGUNDA-FEIRA
CHARLES ROGERS
— em —
O LEÃO DA TURMA
"Paramount"

SEGUNDA-FEIRA
Karl Dane e George K. Arthur
— em —
CAMARADAGEM
"Metro Goldwyn Mayer"

ATLANTICO
T. Ip. 1521

HOJE, AMANHÃ E DEPOIS
LAWRANCE GRAY, em
Vultos nocturnos
"Metro Goldwyn Mayer"
CHARLES MURRAY, em
Tirando partido
—:— First National —:—
DOMINGO: MATINE'E

AMERICANO
T. Ip. 622

HOJE, AMANHÃ E DEPOIS
SID CHAPLIN, em
O caçador de feras
—:— Prog. Matarazzo —:—
IRENE RICH, em
Escrava do ouro
—:— Prog. Matarazzo —:—
DOMINGO: MATINE'E

GUANABARA
Tel. Sul 2418

HOJE, AMANHÃ E DEPOIS
RAMON NOVARRO, em
Procellas do coração
"Metro Goldwyn Mayer"
RICHARD DIX, em
O bate bola do amor
—:— PARAMOUNT —:—
DOMINGO: MATINE'E

TIJUCA
T. V. 3653

HOJE, ULTIMO DIA!
THOMAS MEIGHAN, em
A lei dos fortes
—:— PARAMOUNT —:—
ANNETTE BENSON, em
Conffeti
—:— First National —:—
Amanhã: RONALD COLMAN, e VILMA BANKY, em
Noite de amor

AMERICA
Tel. V. 4575

HOJE, ULTIMO DIA!
DOUGLAS FAIRBANKS, em
O ladrão de Bagdad
—:— United Artists —:—
PAULINE GARON, em
A PRINCEZA DE BROADWAY
—:— "M. Ferrez" —:—
Amanhã: LEWIS STONE e NORMAN KERRY, em
—A legião estrangeira—

BRASIL
Tel. V. 2012

HOJE, ULTIMO DIA!
RAMON NOVARRO, em
Procellas do coração
"Metro Goldwyn Mayer"
TED WELLS, em
O valle encarnado
—:— UNIVERSAL —:—
Amanhã: CHARLES MURRAY, em
TIRANDO PARTIDO

VELO
Tel. V. 474

HOJE, AMANHÃ E DEPOIS
JACK HOLT, em
AGUA VIVA
—:— PARAMOUNT —:—
CREIGHTON HALE, em
Por culpa alheia
—:— PARAMOUNT —:—
DOMINGO: MATINE'E

HADDOCK LOBO
Tel. V. 480

HOJE, AMANHÃ E DEPOIS
LEWIS STONE e NORMAN KERRY, em
A legião estrangeira
—:— UNIVERSAL —:—
AL. HOXIE, em
Caprichos do destino
—:— "E. D. C." —:—
DOMINGO: MATINE'E

VILLA ISABEL
Tel. V. 1582

HOJE, ULTIMO DIA!
LEWIS STONE e NORMAN KERRY, em
A legião estrangeira
—:— UNIVERSAL —:—
MAIS UM DRAMA EM 2 ACTOS E UM JORNAL
Amanhã: LUCY DORAINE, em
A ultima cartada